Томский областной ИНСТИТУТ повышения квалификации и переподготовки работников образования
ТОИПКРО

ОБЛАСТНОЙ ЦЕНТР ДОПОЛНИТЕЛЬНОГО ОБРАЗОВАНИЯ

ПОБЕДА! 1945–2020

СБОРНИК ПРЕЗЕНТАЦИЙ УЧАСТНИКОВ РЕГИОНАЛЬНОЙ НАУЧНО-ПРАКТИЧЕСКОЙ КОНФЕРЕНЦИИ УЧИТЕЛЕЙ ИСТОРИИ

«Актуальные вопросы в преподавании истории.

Томская область в годы Великой Отечественной войны»

«Томская область в годы Великой Отечественной войны»

Своя игра

Аболемова Юлия Владимировна,
учитель первой квалификационной категории МБОУ
«Каргасокская СОШ-интернат №1»

Кто? Где? Когда?	10	20	30	40	50
Культура, наука	10	20	30	40	50
Интересные факты	10	20	30	40	50
Разное	10	20	30	40	50

Когда Томская область начала участвовать в Великой Отечественной войне?

Ответ:

Ответ:

С первых дней войны начался призыв на фронт, открывались эвакогоспитали, началась эвакуация промышленных предприятий, материальных ресурсов из западных районов страны на восток

Назад

В каких крупных военных операциях участвовали Томские дивизии во время Великой Отечественной войны

Ответ:

Ответ:

Томские дивизии принимали участие практически во всех крупных операциях. Особенно отличились в Сталинградской битве.

Назад

Что изображено на фотографии и где оно создано?

Ответ

Ответ:

«Коктейль Молотова», изготовленный на Спичфабрике в Томске

Назад

Она стала первой песней, написанной в годы Великой Отечественной войны. Эта патриотическая композиция стала настоящим гимном советского народа. Уже 24 июня 1941 года в газетах «Красная звезда» и «Известия» были опубликованы слова к будущей песне Василия Лебедева-Кумача. Перед роковым сообщением о нападении Германии на СССР поэт просматривал кинохроники бомбардировок европейских городов, и, потрясенный увиденным, он написал стих. Прочитав в газете проникновенные строки, композитор Александр Васильевич Александров сочинил к ним музыку. И уже на пятый день войны перед отправляющимися на фронт солдатами, на площади Белорусского вокзала, состоялась премьера ее премьера. Отсюда, за считанные дни, зовущая к подвигам песня распространилась по всему Союзу.

Ответ:

Ответ:

Священная война

Назад:

Какая война началась 1 сентября, а закончилась 2 сентября?

Ответ:

Ответ:

Вторая мировая война началась 1 сентября 1939г. с нападения Германии на Польшу, а закончилась 2 сентября 1945г. капитуляцией Японии.

Назад:

7 сентября 1979 года в центре Лагерного сада был открыт мемориал, посвященный войне. Как он называется и чему посвящен?

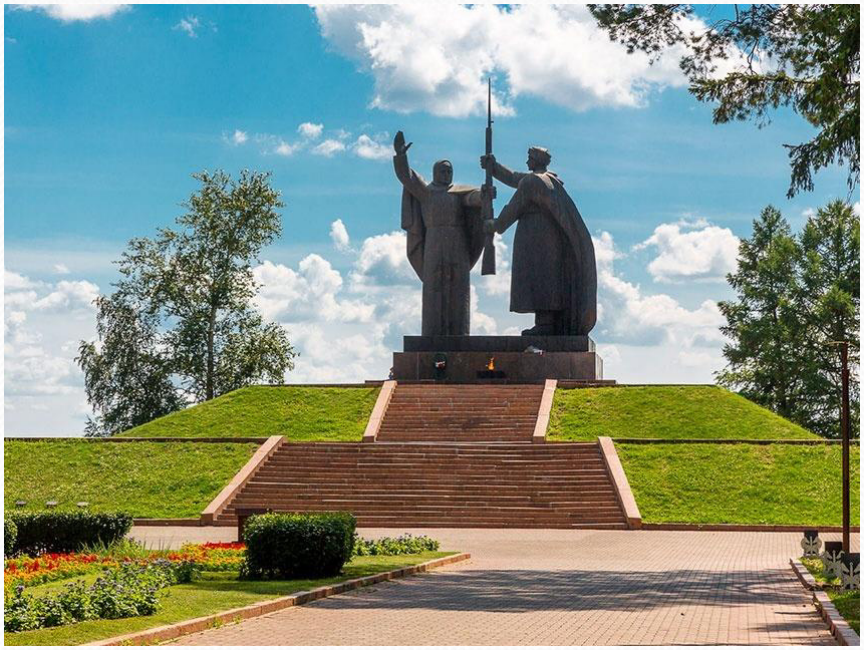

Ответ:

Ответ:

В состав мемориала входят Вечный огонь, монумент «Родина-мать вручает оружие сыну» и гранитные стелы с алюминиевыми плитами, на которых записаны имена погибших томичей.

Назад:

Ее можно назвать главной «победной» песней, родилась она только через 30 лет после завершения войны. Создана поэтом Владимиром Харитоновым и композитором Давидом Тухмановым к 30-летию великой даты. Впервые эта песня прозвучала на праздничном концерте в московском Кремле в исполнении Льва Лещенко. На предварительном прослушивании песни некоторые члены партии остались недовольны композицией, ее даже назвали «цыганской». Но на концерте она настолько понравилась Генеральному секретарю ЦК КПСС Леониду Брежневу, что он встал и не сдерживал слез. После этого она навсегда осталась в репертуаре военных песен.

Ответ:

Ответ:

«День Победы»

Назад:

С самого начала *Великой Отечественной войны* возникла необходимость в массовой *эвакуации* населения и промышленности из западных областей.

Почему ее осуществляли на Урал и некоторые районы Сибири, включая Томскую область?

Ответ:

Ответ:

Эти регионы были самые безопасные. При этом было необходимо не просто создавать где-то заводы, а нужно было их создавать там, где была бы рабочая сила, железные дороги, автомобильные дороги.

Назад:

В Томской области призвали за годы войны 130 тысяч человек. Сколько человек погибло из них в годы Великой Отечественной войны?

Ответ:

Ответ:

70 тысяч человек

Назад:

- Он был отправлен в Томск для формирования 284-й стрелковой дивизии и вскоре назначен её командиром. Во время Сталинградской битвы дивизия под его командованием заняла оборону в районе Мамаева кургана и успешно справилась со своей задачей. После Сталинградской битвы дивизия была переименована в 79 гвардейскую дивизию.

Ответ:

Ответ:

Батюк Николай Филиппович, 130 сталинградских дней и ночей его стальная дивизия стояла на защите Мамаева кургана.

Назад:

Герой Советского союза. За право именовать этого человека своим земляком борются и ульяновцы, и туляки, но по месту рождения самый трудолюбивый и импозантный летчик Великой Отечественной войны – томич, а точнее уроженец Каргасокского района! Шутка ли – 1 034 боевых вылета за четыре военных года (по другим данным – 1 250)! У легендарного новосибирца, к слову, вполовину меньше.

Ответ:

Ответ:

Африкант Ерофеевский

Родился, безусловно, в рубашке. Дважды садил подбитый самолет за линией фронта, сотни раз возвращался домой «на честном слове и на одном крыле». После одного из вылетов в фанерном фюзеляже насчитали 18 (!) осколков. Ерофеевский был большим спецом: летал на всех советских самолетах, управлялся с английскими и американскими и даже на немецких приходилось летать, но больше всего любил советские фанерные По-2 за быстроту, легкость, маневренность. Летчик часто выполнял специальные задания: ближняя разведка на небольшой высоте, заброска в тыл врага разведчиков и диверсантов, связных к партизанам.

Назад:

Как известно, сибирские части высоко ценились на фронте, немцы сибиряков боялись больше всего. Скажите, чем славились сибиряки в армии во время войны?

Ответ:

Ответ:

Всего за годы войны число уничтоженных советскими **снайперами** фашистов перевалило за 40 тыс. человек. Лучшие **разведчики**. Умения долгое время находиться в засаде, бесшумно передвигаться по лесу и подмечать самые незначительные детали — полезны для любого *охотника*. … На войне эти навыки очень ценились. Поэтому на разведку и за языками обычно отправляли сибиряков, если таковые в части имелись. Найти невидимую под снегом минную растяжку, заметить фигуру вражеского снайпера, слившуюся с фоном, почуять опасность и угадать вражеские мысли — все, что казалось немыслимым для жителей городов и бескрайних русских полей, было сибиряку «на раз плюнуть».

Назад:

Блокада Ленинграда

Около 200 эвакуированных детей из Ленинграда были размещены в детских домах Томской области, большинству из них было всего по пять-шесть лет. Много людей прибыло в Томскую область из блокадного Ленинграда. А что еще оставили ленинградцы нашей области?

Ответ:

Ответ:

Работающие заводы: «Манометр», «Сибэлектромотор», Томский завод измерительной аппаратуры, «Томкабель», ТЭМЗ. Индустриальные мощности, ставшие основой экономики мирного Томска и дугие.

На этих заводах производили миноискатели, противогазы, прицелы для орудий, двигатели поворота танковых башен, радиооборудование, источники тока, инструмент, самолетные лампы.

В конце 1944 года в Ленинград в подарок от сибиряков из не очень сытого Томска ушел эшелон с продуктами – сибирскими пельменями, мясом, рыбой, медом.

Назад:

Накануне Великой Отечественной войны Томск имел славу города науки, каждый 12-й его житель был студентом. Здесь насчитывалось 8 вузов и несколько научно-исследовательских учреждений.

Специалисты ТГУ в 1942 году предложили ввести перед государственным экзаменом по профилирующей дисциплине защиту дипломных работ. Чем можно объяснить это решение?

Досрочный выпуск ФМФ ТГУ (4-й курс). Июль 1941 г.

Ответ:

Ответ:

Всем томским институтам, как и другим вузам страны, пришлось перестраивать учебные планы и программы. На основании указаний НКП РСФСР и ВКВШ, пятилетний срок обучения был сокращен до трех лет. Только у медиков он составил 3,5 года. Лишь в 1944 году университеты вернулись к довоенным пяти годам обучения. **Мобилизация учебного процесса** привела к тому, что специалисты ТГУ в 1942 году предложили ввести перед государственным экзаменом по профилирующей дисциплине защиту дипломных работ.

Назад:

В мединституте были выделены три основных направления для тщательных исследований: военный травматизм, борьба с эпидемическими заболеваниями, разработка новых лекарственных веществ и их экспериментальной и клинической проверкой. Специалисты разных профилей старались внести свой вклад в победу над врагом и часто преуспевали в своих начинаниях. Назовите изобретение томских ученых, которое активно использовалось по всей стране для лечения осколочных ранений.

Ответ:

Ответ:

Профессор Петр Павлович Одинцев создал радиощуп, с помощью которого велся поиск осколков в теле раненых бойцов. Прибор позволял точно выяснить, где находятся, например, осколки снаряда. Через несколько месяцев после изобретения он был применен в эвакуированных госпиталях, а через год использовался уже в госпиталях по всей стране.

Доцент ТГУ Борис Кашкин создает радиощуп.

Назад:

Прославленная 79 гвардейская дивизия принимала участие во многих битвах и военных операциях, она закончила свой путь в главном немецком городе.

Как называется и где установлен монумент, где советский солдат стоит на обломках свастики и держит на руках спасенную им немецкую девочку? Победно опущенный Меч здесь символизирует конец войны и разгром нацистской Германии

Ответ:

Ответ:

Воин-освободитель в г. Берлин

Назад:

Чему был посвящен межрегиональный патриотический проект "Красный обоз" , проведенный в феврале 2020 в Томской и Кемеровской областях?

Ответ:

Ответ:

В январе 1942 года металлурги и шахтеры Кузбасса обратились с письмом к рыбакам Нарымского края с призывом развернуть соревнование за досрочное выполнение плана 1942 года. Обращение было поддержано.

Жители Нарымского округа отправили в Кузбас 2100 подвод

(38 000 пудов) рыбы.

Назад:

Сибиряки отличились и в Московской битве, достойно обороняя свою столицу.

Почему, пролетая над Москвой, уже в первые месяцы Великой Отечественной войны немцы не могли обнаружить ни Кремль, ни Красную площадь?

Ответ:

Ответ:

В первые 30 дней войны в Москве по плану маскировки звезды на башнях и кресты на соборах зачехлили, а купола соборов покрасили в черный цвет. По всему периметру Кремлевской стены построили трехмерные макеты жилых построек, за ними не просматривались зубцы. Часть Красной и Манежной площади и Александровский сад заполнились фанерными декорациями домов.

Мавзолей стал трехэтажным, а от Боровицких ворот до Спасских насыпали песчаную дорогу, изображавшую шоссе.

Назад

Летчик-истребитель, совершивший свыше 600 боевых вылетов, лично сбил 59 самолетов. Первым в стране награжден тремя медалями “Золотая Звезда”(трижды герой Советского союза). Маршал авиации. Уроженец Новосибирской области.

Ответ:

Ответ:

Покрышкин Александр Иванович (1913-1985)

Назад

30 апреля 2015 г. В г. Томске был открыт памятник герою Советского союза, полковнику Федору Зинченко. Посмотрите на памятник и скажите, чем известен этот человек

Ответ:

Ответ:

Родился в Кривошеенском районе Томской области. Начиная с 1942 года, он сражался на фронтах Великой Отечественной войны. Особо отличился в Берлинской операции, когда полк под командованием Зинченко, несмотря на упорное сопротивление, 24 апреля 1945 г. первым ворвался на окраину Берлина. Военный совет армии в целях усиления наступательного порыва воинов учредил 9 красных знамен для водружения над рейхстагом и вручил их стрелковым дивизиям, наступавшим на Берлин. 30 апреля 1945 г. бойцы полка под командованием полковника Ф.М. Зинченко ворвались в Рейхстаг и водрузили над ним знамя № 5, которое и стало Знаменем Победы.

Назад:

"Да, были, как века, мгновения..."

Авторы: Анисимова И.Б.,
учитель истории,
Маутер С.А.,
учитель литературы

МАОУ "СОШ №7" г.Колпашева

А назавтра была война...

21 июня 1941

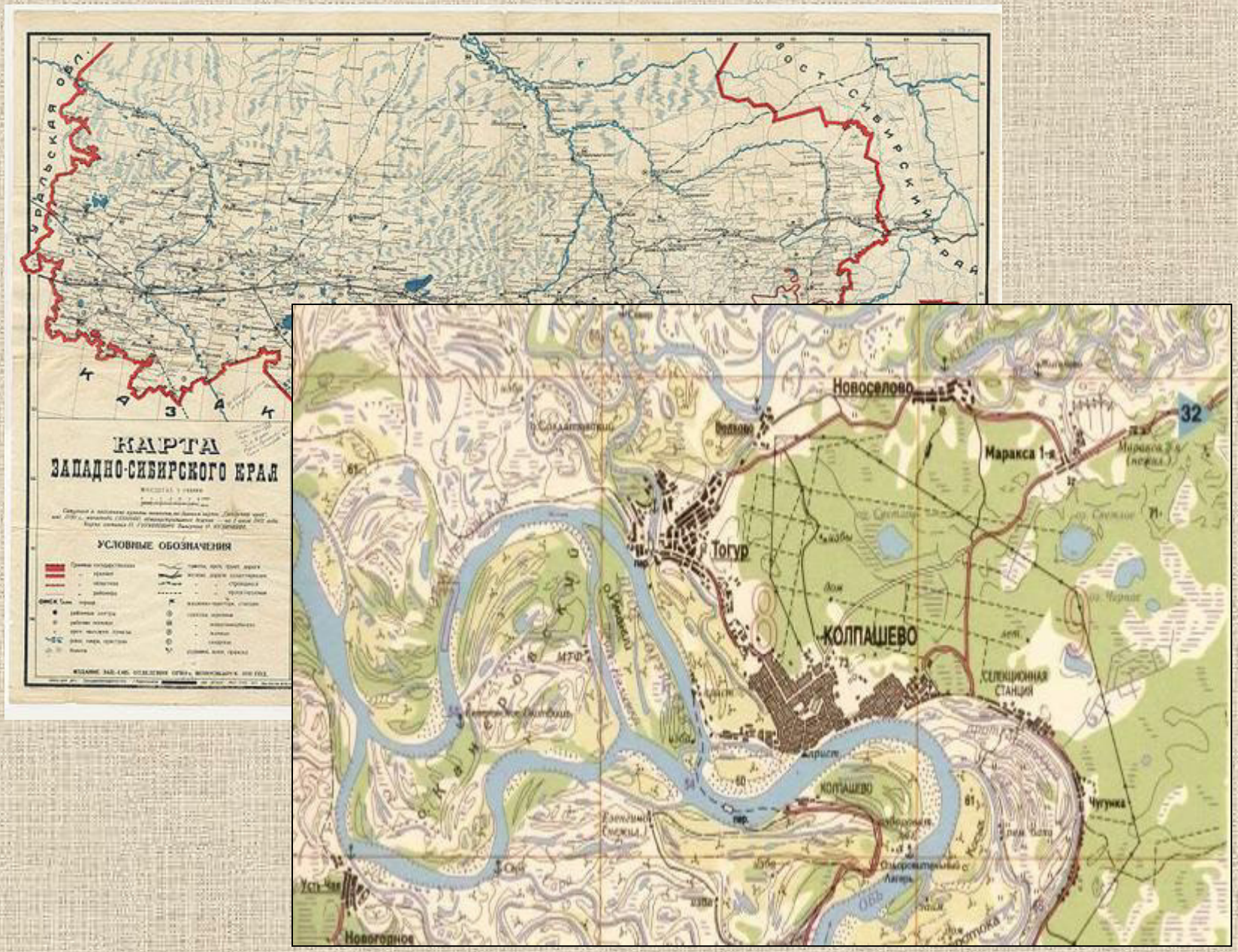
КАРТА
ЗАПАДНО-СИБИРСКОГО КРАЯ
УСЛОВНЫЕ ОБОЗНАЧЕНИЯ
Новоселово
Маракса 1-я
32
Тогур
КОЛПАШЕВО
СЕЛЕКЦИОННАЯ СТАНЦИЯ
Чугунка
Усть-Чая
Новогодное

22 июня 1941 года фашистская Германия вероломно на пала на Советский Союз

О нападении гитлеровцев колпашевцы узнали из выступления по радио наркома иностранных дел СССР В.М. Молотова

Колпашево. Стадион, где 22 июня 1941 года состоялся митинг трудящихся

«В этой отечественной войне против фашистских налетчиков мы все, как один, встаем на защиту нашей священной Матери-Родины, нашей чести и свободы! Враг будет разбит! Победа будет за нами!»

Запись добровольцев на фронт в Колпашево

Пароход «Пожарский», увозивший колпашевцев, мобилизованных на фронт

Рабочая
КАРТОЧКА НА ХЛЕБ
на ДЕКАБРЬ 1947 г.
НОРМА 700 гр.
Ф.и.о.
Рабочая
КАРТОЧКА НА ХЛЕБ
на ДЕКАБРЬ 1947 г.
НОРМА 700 гр.
Ф.и.о.
Рабочая
КАРТОЧКА НА ХЛЕБ
на ДЕКАБРЬ 1947 г.
НОРМА 700 гр.
Ф.и.о.
Жиры 5 гр. февр.
Жиры 10 гр.
крупа 10 гр
крупа 20 гр
крупа 40 гр
Карточка

Из воспоминаний Авдеевич С.П.

«Отправляли всё, что могли, иногда последнее: сухари, мыло, рукавицы, носки, даже сахар, который давали по комочку сдавали в посылки. Сколько было радости, когда получали с фронта письмо от солдат с благодарностью. Как мы были счастливы тогда!».

Цезарь Солодарь

Юрий Милютин

«Не знаю, кому передадут мой скромный подарок, но уверена: храброму бойцу. Это главное, а не – Ваня он или Саша, правда? Я не подписываюсь. Дело ведь не в моём имени, все девушки в глубоком тылу верят в вашу победу над проклятым врагом».

Советский север №103 от 6 июля 1941 года

ГОЛОС И ДЕЛА МОЛОДЫХ ПАТРИОТОВ

С глубоким негодованием слушали молодые патриоты, комсомольцы Колпашевской средней школы № 1 о разбойничьем нападении фашистов Германии на нашу священную землю.

— Мы уже были в окрвоенкомате, — говорит призывник Бурчанинов, — но нам говорят: «Выдержка, терпение, придет время, получите извещение о явке в военкомат».

В целях укрепления обороны родины комсомольцы единогласно приняли предложение комсомольца Ориона Катанаева — сэкономить средства, отпущенные на ремонт школьных зданий и взять эту работу в свои руки.

На следующий день эти слова претворились в дело. 25 июня на ремонте парт и кабинетов работало 5 человек, 26 июня — 15 человек и 27 июня — 27 человек. За 3 дня сэкономлено 250 рублей, которые будут отчислены в фонд обороны страны.

Заботливо, вдумчиво работает над комплектованием бригад учащихся по ремонту школьных зданий, по заготовке дров, уборке покоса для школы секретарь школьной комсомольской организации Шульгина Тамара и член учкома Глазкова Руфа.

Получив задание комсомола, Вали Костарева, ученица 9-го класса, со своей бригадой в 7 человек в 8 часов утра под руководством классного руководителя З. И. Пчеловой приступили к ремонту кабинета физики. В рабочих костюмах, босиком, живо и бодро белят здание, красят мебель, моют пол, окна, шкафы.

В другой классной комнате идет энергичная подготовка к побелке комнаты: Ната Дроган замазывает стены, Большанина Тоня моет пол.

В химическом кабинете тщательную чистку производит бригада девушек-выпускниц. Тут и отличница учебы Шульгина, ударницы Григорова и Кудряшова...

Энергично работают призывники: Митя Разыграев выдергивает гвозди из стен, потолка, по-хозяйски выпрямляет их, Петр Комагоров и Алексей Уманский исправляют двери и окна. После работ учащиеся повторяли пройденный материал — боевую винтовку.

«Экономией средств, ударной работой будем участвовать в укреплении тыла», — заявляют они.

Не отстают учащиеся и младших классов.

Л. Зимина.

Из воспоминаний Колесникова:

«В городе Томске открылось много госпиталей, где лечили раненных бойцов и командиров. Врачи считали, что заживление ран идет благоприятнее при приёме витамина С, который содержится в шиповнике…»

.

«К сбору шиповника были привлечены школьники, в том числе и школа №1. Для этого привлекались ученики 5- 10 классов…»

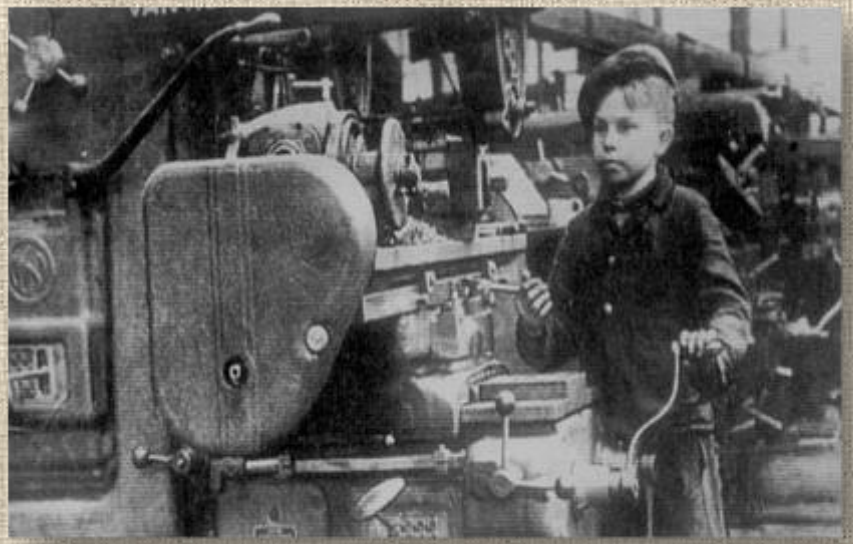

Лагерь дневного пребывания на базе школы № 1 г. Колпашево

Из воспоминаний Пановой Лилии Андреевны

Бывший корпус интерната инвалидов

В 1942 году в с. Новосёлово был создан интернат инвалидов Отечественной войны

Из воспоминаний Пановой Лилии Андреевны

«Концерт бойцам, собравшимся в столовой, очень понравился. Ане Постоевой, восьмикласснице, читавшей поэму М. Алигер «Зоя», аплодировали стоя и долго – долго.

Мы, восемь шестиклассниц, танцевали «Гопак». А ещё Рената Филимонова и я, - «Польку – бабочку» - тоже приняли хорошо».

1943 год

Заготовили и сдали:

- 500 кг шиповника
- 208 кг кедрового ореха
- 1000 кг грибов
- 3000 кг брусники

Связали 552 метра (погонных) сетей для рыбозавода

Сметали в колхозах 745 стогов сена

Заложили 23 силосные ямы

Наломали на корм скоту 56000 веников

Намолотили 560 центнеров зерна

Заготовлено 650 кубометров дров

Кононовой В.П

Коллектив Колпашевского плодоовощного питомника. 1940-е гг

«В 1943 году закончила 7 классов. Шла война, пришлось оставить учёбу. Подростком, в 14 лет устроилась работать в Колпашевский питомник, чтобы получать хлебную карточку (700 гр.)».

- **Ваня Павленко** работал в артели «Строитель». За короткое время он овладел профессией слесаря и возглавил бригаду 14-16-летних подростков.
- Бригада Вани Павленко в смену вырабатывала более 3,5 нормы и добилась права называться «фронтовой».
- На мясокомбинате трудился восьмиклассник **Сережа Данилов**, выполнявший норму на 200 процентов.
- Выращивал хлеб для фронта 12-летний **Костя Родиков** из колхоза «Новая жизнь», 15-летний **Боря Волков** из колхоза «Сибирский большевик» .

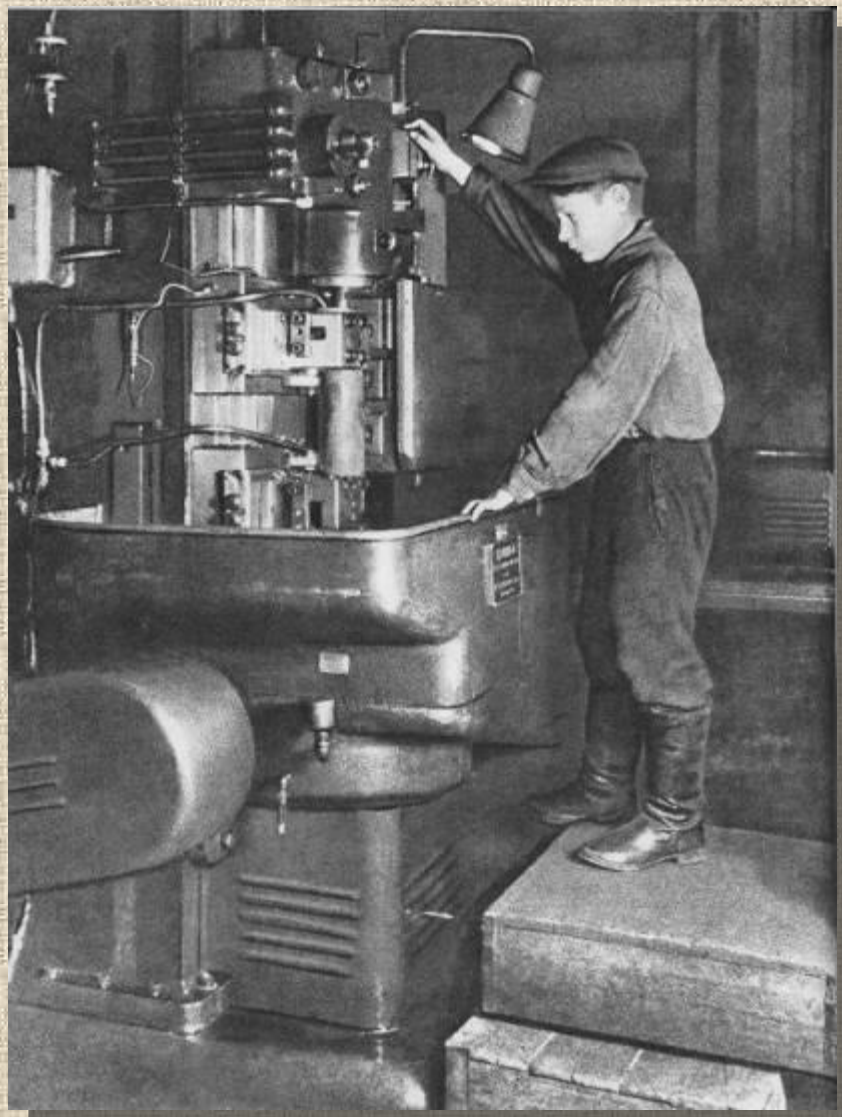

Артели

ПРОДУКЦИЯ АРТЕЛИ "КРАСНЫЙ ТАЁЖНИК"
ПРОДУКЦИЯ
АРТЕЛИ
"КИРПИЧНИК"

В 1942 году из Керчи в Колпашево был эвакуирован консервный завод «Воля труда»

Корпуса Колпашевского консервного завода

Продукция Колпашевского консервного завода

Кетский лесозавод

Продукция Тогурского (Кетского) лесозавода

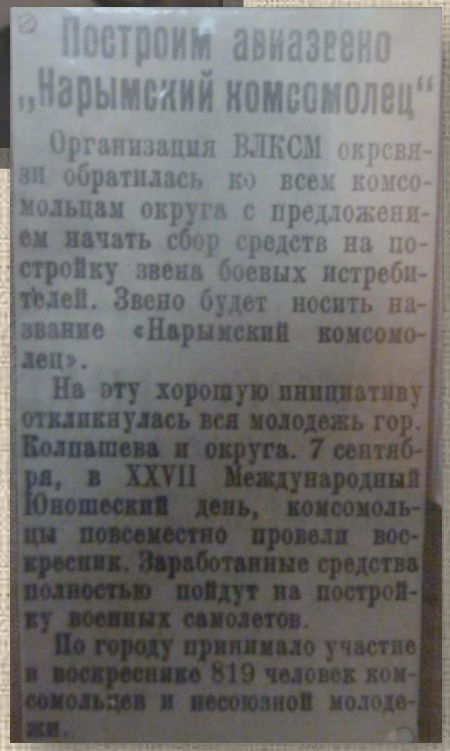

Построим авиазвено „Нарымский комсомолец"

Организация ВЛКСМ окрсвязи обратилась ко всем комсомольцам округа с предложением начать сбор средств на постройку звена боевых истребителей. Звено будет носить название «Нарымский комсомолец».

На эту хорошую инициативу откликнулась вся молодежь гор. Колпашева и округа. 7 сентября, в XXVII Международный Юношеский день, комсомольцы повсеместно провели воскресник. Заработанные средства полностью пойдут на постройку военных самолетов.

По городу принимало участие в воскреснике 819 человек комсомольцев и несоюзной молодежи.

Барышева Клавдия Иннокентьевна

сдала 1300 рублей на строительство авиаэскадрильи и 650 рублей на строительство танковой колонны.

За годы Великой Отечественной войны жители Колпашевского района собрали в фонд Победы около 60 миллионов рублей (58 015 176 руб.).

Сдали государству:

- более миллиона пудов хлеба
- 114 тысяч пудов картофеля
- 300 тысяч пудов рыбы
- более 100 тысяч пудов мяса
- около 8 миллионов пудов молока
- заготовили 705 тысяч куб. м леса.

Отправили на фронт в посылках около 70 тысяч полушубков, валенок, шапок, носков, перчаток и рукавиц и многое другое.

Трифонова Х. П. за самоотверженный труд в годы Великой Отечественной войны награждена орденом Трудового Красного Знамени

Братская помощь колхозам Воронежской области

Горячее участие в шефской помощи колхозам Воронежской области, пострадавшим от немецкой оккупации, принимают колхозники Абрамкинского сельсовета Колпашевского района. Колхозы сельсовета выделили из своих хозяйств двух рабочих лошадей, 10 коров, 87 овец, 33 свиньи, 30 штук кур и сельхозинвентарь.

Развернута работа по оказанию шефской помощи воронежцам в Суготском сельсовете. Колхозники сельхозартели «Новая жизнь» выделили лошадь, 3 коровы, 4 свиньи и 11 овец.

А. Ильясов.

Сковронская Владлена Алексеевна, ветеринарный фельдшер. Сопровождала эшелон со скотом, отправленным в 1943 году из Колпашевского района в качестве шефской помощи – освобожденному от врага Семилукскому району Воронежской области.

Город превратился в штаб мобилизации нарымчан на отпор врагу.

Знамя Нарымской добровольческой роты было возвращено в родной город и передано на хранение в Колпашевский краеведческий музей.

Герои Советского Союза

8,5 тыс. наших земляков ушли на фронт, 4,5 тыс. из них погибли. В городе у памятника воинам были сооружены две стелы с именами колпашевцев, не вернувшихся с войны.

Акция «Бессмертный полк»

Видео – нажать на картинку

Бессмертный полк

Авдеев

Сергей Терентьевич

был командиром роты. Погиб в 1941 году по Москвой.

Мишенин

Фёдор Иванович

Родился в Рокшикис Литовской ССР. Воевал с августа 1941 по май 1945 года. Награждён медалями «За отвагу»,

«За Победу над Германией».

Звание –рядовой.

Одержав победу и вернувшись с фронта, трудился рабочим в леспромхозе, что находился в селе Саровка.

Умер в октябре 1969 года.

Бессмертный полк

Барышев Илья Петрович

Родился Колпашвский районе в 1907 году. Погиб в бою 28 мая 1942 г. Похоронен— Ленинградская область Полтавский район деревня Большая Ивановщина.

Бессмертный полк

Малахов Иван Николаевич

Родился в деревне Малой Угреневке Алтайского края. Воевал механиком, водителем танка, принимал участие в бороне Севостополя. В тяжёлом бою был ранен и попал в плен. В 1944 году освобождён из концлагеря в Польше и продолжал воевать. Воинское звание- сержант. Награждён орденом Отечественной войны I степени, медалями: «Жукова», «За Победу над Германией». Умер в декабре 1996 года. Похоронен в Колпашево.

Степанов Иосиф Савельевич

Умер 19 мая 1945 г. от ран. Похоронен на Севостопольском кладбище.

Бессмертный полк

Стешук Иосиф Степанович

Родился в марте 1922 года в с. Став Хомского района Люблинской области. Воевал с октября 1944 по май 1945 года артиллеристом-разведчиком в составе 170-го стрелкового полка, стрелком в составе 383-го стрелкового полка на первом Украинском фронте. Уволен в запас в ноябре 1946 года в звании рядового. Награждён орденом Отечественной войны II степени, медалями «За победу над Германией», Жукова. Вернувшись с фронта работал в леспромхозе в Ровенской области, а с 1975 по 1992 год- слесарем в Междуреченском управлении ЖКХ. Ветеран Труда. Умер и похоронен в Колпашево.

Погорелов Иван Дмитриевич

Родился 1908 году в Алтайском крае. Свой боевой путь прошёл в 374 стрелковом полку в звании рядового красноармейца на Ленинградском фронте. Погиб в бою 30 мая 1942 года и был похоронен в деревне Верхняя Назия Шлиссербургского района Ленинградской области.

Мишенин Агафон Иванович

Родился в Алтайском крае. Воевал с августа 1941 по май 1945 года в составе 387-го стрелкового полка. Принимал участие в защите и освобождении Сталинграда. Принимал участие в Курской битве. В составе 1-го Украинского флота освобождал Чехословакию. Воинское звание-гвардии старшина(радист-телеграфист). Награждён двумя орденами Красной Звезды, орден Славы III степени, медалями: «За отвагу», «За боевые заслуги», «За оборону Сталинграда», «За освобождение Праги», «За Победу над Германией». Вернувшись с фронта, трудился рабочим в леспромхозе в селе Саровка. Умер в 1982 году.

Шкодский Николай Захарович

Родился село Соломатино Курганского района Челябинской области. Воевал миномётчиком в составе 262-го стрелкового полка. Звание- гвардии сержант. Награждён орденом Отечественной войны I степени, , медалями:«За отвагу», «За Победу над Германией». После войны работал учителем физики и математики в школе №1.

Умер в декабре 1987 года.

Лапин Александр Фёдорович

23.06.1915-3.07.1978.

Воевал в Сталинграде.

Родился и жил в д.Басмасово Парабельский район.

Бессмертный полк

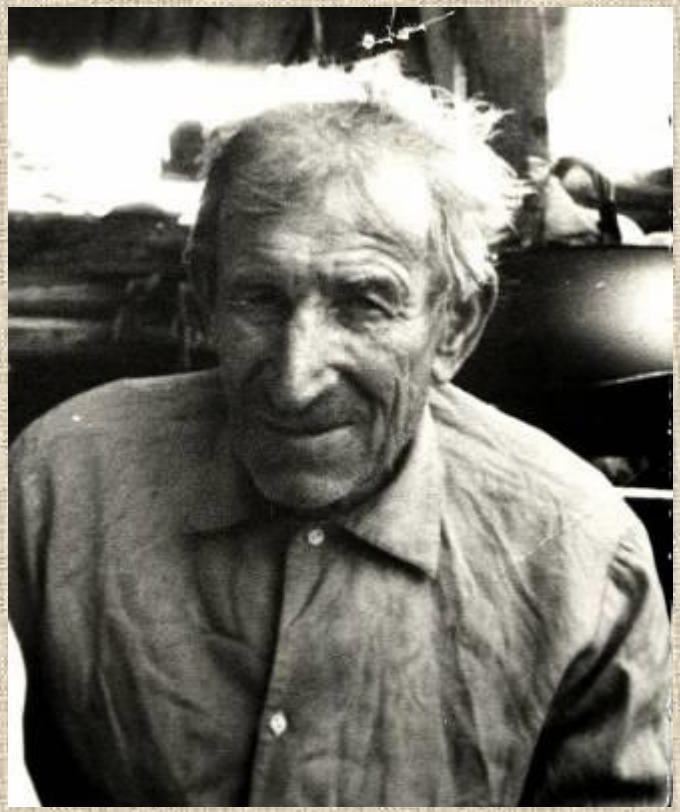

Макуха

Иван Павлович

Участник Финской войны. Рядовой. Награждён орденом Красной звезды.

Родился в 1903 году, умер—в 1983.

Бессмертный полк

Лаврентьев Пётр Лаврентьевич

Родился в д. Сторче Тойзи Чувашской АССР. Воевал в составе 368-й авиационной отдельной эскадрильи. Воинское звание-лейтенант. Награждён орденом Отечественной войны I степени, медалями: «За боевые заслуги», «За Победу над Германией». Умер в сентябре 1998 года. Похоронен в Колпашево

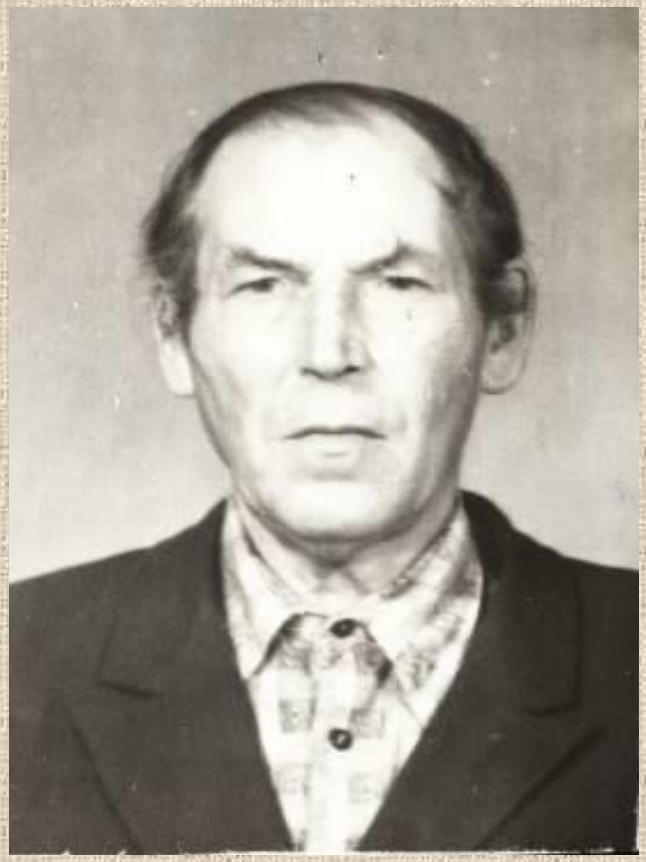

Попков Семён Анисимович

Родился в с. Жирново Прокопьевского района Кемеровской области.

Воевал миномётчиком в составе 55-го гвардейского кавалерийского полка. Воинское звание - гвардии рядовой. Награждён орденами: орденом Отечественной войны I степени, орден Славы III степени, медалями:«За взятие Берлина», «За освобождение Варшавы», «За Победу над Германией». После войны трудился бухгалтером в Колпашевском речпорту.

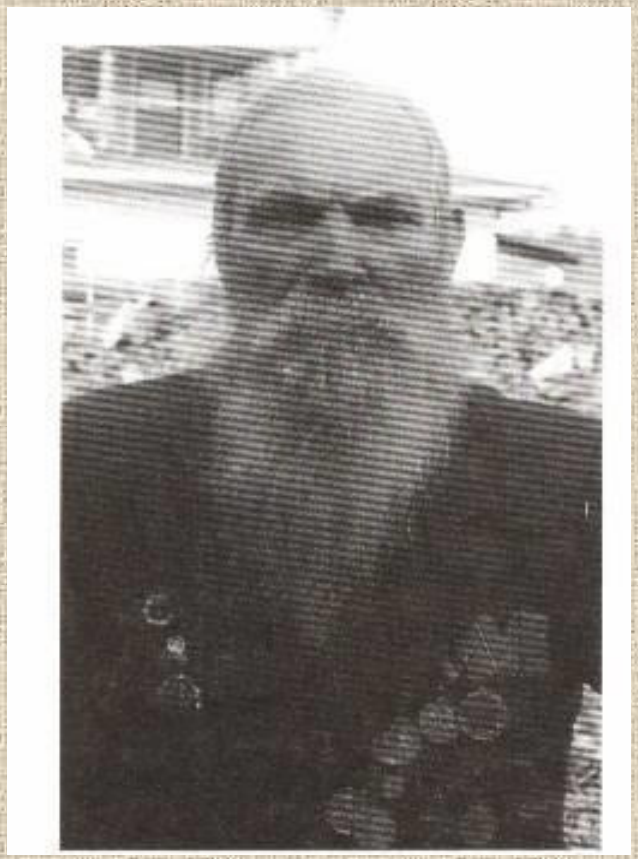

Ваганов
Фёдор Алексеевич

Родился в селе Ильино Шатровского района Челябинской области. Воевал с июня 1943 по май 1945 года зенитчиком в составе 151-го стрелкового полка 8-й стрелковой дивизии. Участвовал в боях в Карпатах, на территории Польши, Чехословакии, Венгрии. Награждён орденом Отечественной войны I степени, медалями:«За отвагу», «За Победу над Германией». Умер 9 августа 2006 года. Работал Лесником в Колпашевском лесхозе. Похоронен в Колпашево.

Бессмертный полк

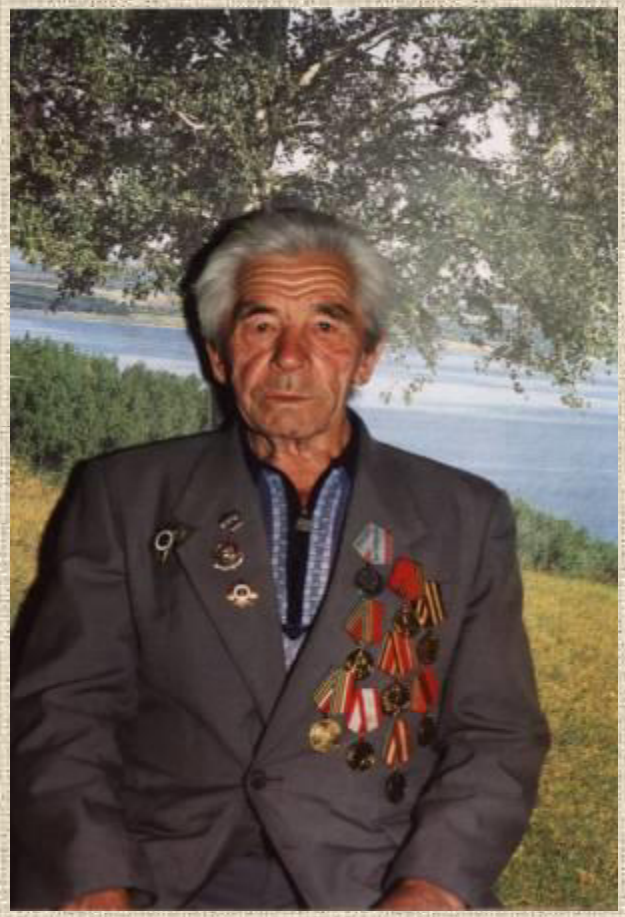

Соловьёв Пётр Никитич

Родился в июне 1924 года в с. Рождественка Чаинского района Томской области. Призван на фронт в мае 1943 года.

Воевал с мая 1943 по май 1945 года связистом в составе 1226-го гаубично-артиллерийского полка 21 Духовщинской Краснознамённой дивизии На Калининградском и 1-м Прибалтийском фронтах. Уволен в запас в ноябре 1941 года в звании ефрейтора. Награждён орденом Отечественной войны I степени, медалями: «За отвагу», «За боевые заслуги», «За победу над Германией», Жукова.

Вернувшись с фронта трудился рабочим в «Заготзерно» и рыбоконсервном заводе до выхода на пенсию в 1979 году. Ветеран труда. Умер в июне 2007 года. Похоронен в Колпашево.

Бессмертный полк

Самойлов Михаил Корнилович

Родился в сентябре 1919 года в с. Заимка Колпашевского района Томской области. Призван в ряды Красной Армии в августе 1939 года

Воевал с августа 1941 по сентябрь1945 года ветфельдшером в составе 198-го кавалерийского полка; командиром пулемётного отделения на Дальнем Востоке в войне с Японией. Уволен в запас в июне 1946 года в звании сержанта. Награждён орденом Отечественной войны II степени, медалями «За победу над Германией», «За победу над Японией», Жукова. Вернувшись с фронта трудился ветврачом в с. Подгорное. Ветеран труда. Умер.

Бессмертный полк

Харалдин Георгий Мартемьянович

Родился в феврале 1914 года в д. Таскино Чаинского района Томской области. Воевал с мая 1942 по февраль 1945 года в арт.подразделениях 3-го Белорусского фронта. Участвовал в боях за освобождение Минска, Польши, форсировании рек Прут и Сошь. В феврале 1945 года был тяжело ранен на территории Германии. Уволен в запас в апреле 1945 года в звании капитана. Награждён орденами Славы II и III степени, орденами Отечественной войны I и II степени, медалями «За отвагу», «За победу над Германией», Жукова.

Вернувшись с фронта, трудился заведующим торговым отделением Чаинского района, в Армии на офицерских должностях(г. Колпашево).Умер и похоронен в Колпашево.

Бессмертный полк

Зяблицев Георгий Андреевич

Родился в марте 1925 года в селе Малые Бутырки Алтайского края. Воевал с 1943 по январь 1945 года стрелком в составе 419-го стрелкового полка на Ленинградском фронте, командиром пулёмётного отделения, помощником командира взвода в составе 1315-го стрелкового полка на третьем Белорусском фронте. Трижды был ранен. Уволен в запас в октябре 1945 год в звании старшего сержанта. Награждён орденом Отечественной войны I степени, медалями «За отвагу», « За взятие Кёнигсберга», «За победу над Германией», Жукова. После войны работал механизатором МТС, РТС, капитаном теплохода. Ветеран Труда. Умер в январе 2000 г.

Бессмертный полк

Кузмин Константин Константинович

Родился в сентябре 1925 года в г. Ленинграде. Воевал с декабря 1943 по апрель 1944 года орудийным номером в составе696-го отдельного ИПТ полка на третьем Белорусском фронет. Был ранен. Уволен в запас в 1948 году в звании рядового. Награждён орденом Отечественной войны I степени, медалями «За отвагу», « За взятие Кёнигсберга», «За победу над Германией», Жукова. После войны до выхода на пенсию трудился рабочим на Рыбкомбинате. Ветеран труда.

Умер.

Бессмертный полк

Винокуров Фёдор Фёдорович

Родился в июне 1926 года в с.Белое Троицкого района Алтайского края. Воевал с 1944 по 1945 год матросом морской пехоты в составе в2-го стрелкового полка, 1-й Мозерской стрелковой дивизии на первом Прибалтийском фронте флота. Участвовал в освобождении Латвии, В Рижской операции 1944 года. Уволен в запас в октябре 1945 года в звании матрос. Награждён орденом Отечественной войны II степени, медалями «За боевые заслуги», «За победу над Германией», Жукова. «За доблестный труд в годы Великой Отечественной войны».После войны работал мастером лесозаготовок в Тогурском ЛПК. Ветеран труда. Умер в июле 2011 года и похоронен в Колпашево.

Бессмертный полк

Климентьев Клим Иванович

Родился в феврале 1916 года. Воевал с 1943 по май 1945 года в 59-м полку связи (спецсвязь). Участвовал в боях на Курской дуге. Уволен в запас в 1945 году. Награждён орденом Отечественной войны II степени, медалями «За боевые заслуги», «За победу над Германией». После войны работал в Колпашевском нарсуде. Умер и похоронен в Колпашево.

Казанцев Иван Степанович

Родился в апреле 1919 года в с. Соускаиха Алтайского края. Воевал с января 1943 по февраль 1944 года наводчиком, помощником командира взвода в составе 2-го стрелкового полка 22-й гвардейской дивизии на Калининградском, 2-м Прибалтийском фронтах. Участвовал в боях за г. Белый и Ельню. В феврале 1944 года получил ранение с ампутацией ноги. Инвалид II группы. Награждён орденом Отечественной войны I степени, медалями «За отвагу», «За победу над Германией», Жукова. Вернувшись с фронта, трудился завхозом на Колпашевском рыбокомбинате до выхода на пенсию в 1991 году. Умер в сентябре 2003 года и похоронен в г. Колпашево.

Казанцев Геннадий Васильевич

Родился в августе 1918 года в г. Троицке Челябинской области. Воевал с ноября 1941 по май 1945 года истребителем танков в составе 78-й стрелковой дивизии на Западном фронте. Участвовал в обороне Сталинграда, освобождал Витебск, Ригу, участвовал в штурме Берлина. Имел 4 ранения. Уволен в запас в октябре 1945 года в звании старшего сержанта. Награждён орденом Отечественной войны I и II степени, медалями «За оборону Москвы», «За оборону Сталинграда», «За победу над Германией», Жукова. Вернувшись с фронта трудился в конторе узла связи, инструктором Колпашевского Горкома партии, заведующим промышленно-транспортным отделом Горкома партии, заведующим агентством Союзпечати в Колпашевском РУПС. Ветеран труда. Умер в апреле 2006 года и похоронен в городе Колпашево.

Бессмертный полк

Бекшенёв Гаяс Зыянович

Родился в январе 1925 года в г. Тобольске Тюменской области.

Воевал с мая 1943 по октябрь 1944 года стрелком. Уволен в запас в августе 1948 года в звании капитана технической службы.

Награждён орденом Отечественной войны II степени, медалью «За победу над Германией». После войны работал на Александровском рыбокомбинате, Каргасокском рыбзаводе и в Колпашевском техучастке. Умер в декабре 2003 года. Похоронен в Колпашево.

Бессмертный полк

Карпов Фёдор Лаврентьевич

Родился в мае 1920 года в с. Бобровка Бакчарского района Томской области. Призван в ряды армии в сентябре 1940 года. Воевал с июня 1941 по май 1945 года пулемётчиком в составе 378-го стрелкового корпуса 26-й армии на Юго-Западном фронте, был командиром взвода стрелкового полка 136-й стрелковой дивизии на втором Белорусском фронте, командиром взвода 35-й гвардейской стрелковой дивизии на первом Белорусском фронте. Был ране в июне 1941 года и январе 1945 года. Демобилизован в марте1947 года в звании лейтенанта. Награждён орденами: орденом Отечественной войны I степени, медалями: «За отвагу», «За боевые заслуги», «За победу над Германией», Жукова, Красной звезды.После войны работал участковым в г. Колпашево,начальником секретной части Колпашевского ГВК, инспектором по кадрам Колпашевского техучастка. Похоронен в Колпашево.

Бессмертный полк

Бирюков Николай Фёдорович

Родился в июне 1923 года в г. Новосибирске.. Воевал с мая 1943 по май 1945 года шофёром в составе 59-го Волгонского полка 85-й ополченской дивизии на Ленинградском фронте. В марте 1945 года был ранен. Демобилизован в марте 1947 года в звании сержанта. Награждён орденами: орденом Отечественной войны I степени, « За оборону Ленинграда», «За победу над Германией», Жукова.

После войны работал в пожарной охране, с 1970 года в рыбоохране. Ветеран труда. Активный участник ветеранского движения, был членом Президиума районного Совета Ветеранов и председателем ветеранской организации Дома Ветеранов. Умер в январе 2006 года и похоронен в Колпашево.

Бессмертный полк

Шевцов Григорий Петрович.

Родился в декабре 1922 года. Сведений о боевом пути нет. Награждён орденом Отечественной войны II степени. Вернувшись с фронта проживал в Колпашево. Ветеран труда. Умер и похоронен в Колпашево.

Бессмертный полк

Бобылев Иван Лазаревич

Родился январе 1921 года в деревне Бобылевка Колпашевского района Томской области. Воевал с июня 1941 по июн 1942 года стрелком в составе Хинганской стрелковой дивизии. В июне 1942 года полк был разбит под Куйбышеовм, уцелевших отправили служить на Дальний Восток.

В 1943 году закончил курсы младших лейтенантов при 10-й запасной арт. бригаде. Принимал участие в войне с Японией (август-сентябрь 1945 года) командиром взвода 65-го арт.полка 3-й стрелковой дивизии 2-й армии на Забайкальском фронте. Уволен в запас в августе 1946 года в звании капитана. Награждён орденом Отечественной войны II степени, медалями «За победу над Японией», «За победу над Германией», Жукова. После войны работал преподавателем в ФЗУ г. Колпашево, затем в Колпашевском педучилище, учителем в школе. Пенсионер МВД с 1968 года. Ветеран труда. Умер в январе 2004 года и похоронен в Колпашево.

Бессмертный полк

Пронин Иван Григорьевич

Родился в августе 1915 года. Воевал с февраля 1943 по октябрь 1943 года в составе 7-й танковой бригады. Был ранен. Уволен в запас в звании рядового. Награждён орденом Отечественной войны II степени, медалями «За отвагу», «За победу над Германией», Жукова. После войны работал в ОГПС-8 г. Колпашево .Ветеран труда. Умер в мае 2001 года и похоронен в Колпашево.

Бессмертный полк

Гарманов Дмитрий Прокопьевич

Родился в ноябре 1925 года в с.Подол Никольского района Вологодской области. С июня 1944 по май 1945 года воевал стрелком в составе 1079-го стрелкового полка пятой армии на 1-м Белорусском фронте. Участвовал в освобождении Украины и Польши, штурмовал Берлин. Уволен в запас в июне 1950 года в звании сержанта. Награждён орденом Отечественной войны III степени, медалями «За отвагу», «За освобождение Варшавы», «За взятие Берлина» «За победу над Германией», «за доблестный труд в Великой Отечественной войне», Жукова.

После войны работал шофёром на предприятиях г. Колпашево. Ветеран труда и отличник советской кооперации. Умер в январе 2009 года и похоронен в Колпашево.

Бессмертный полк

Чернов Владимир Николаевич

Родился в июле 1923 года в деревне Дурново Ленинск-Кузнецкого района Кемеровской области. Воевал с июля 1942 по май 1945 года старшим телеграфистом-морзистом в составе 741-го отдельного батальона связи Краснознамённой Верхнеднепровской стрелковой дивизии на Степном, Воронежском и 2-м Украинском фронтах. Уволен в запал в марте 1947 года в звании ефрейтора.

Награждён орденом Отечественной войны II степени, медалями «За боевые заслуги», «За победу над Германией», Жукова.

После войны работал строителем-электромонтажником на химзаводе в Ленинск-Кузнецкий. С 1962 года электрослесарем на ГРСУ-2 г. Колпашево. Умер в феврале 2007 года и похоронен в Колпашево.

Бессмертный полк

Сурков Михаил Фёдорович

Родился в декабре 1925 года в с. Гришкино Чаинского района Томской области. Воевал с мая 1943 по май 1945 года командиром орудия в составе 147-го отдельного истребительного артдивизиона, затем 888-го артполка на Ленинградском и Прибалтийском фронтах. Был трижды ранен. Уволен в запс в сентябре 1945 года в звании старшего сержанта. Награждён орденами Красной звезды, Отечественной войны II степени, медалями «За отвагу», «За победу над Германией», Жукова. После войны работал начальником военной подготовки в школах г. Колпашево; товароведом и начальником снабжения в Тогурском ОРСе. Ветеран труда. Умер в августе 2005 года и похоронен в Колпашево.

Бессмертный полк

Бобылев Степан Кириллович

Родился в ноябре 1919 года в деревне Бобылёвка Колпашевского района. Призван в армию в сентябре 1939 года. Воевал с с июня 1941 по май 1945 года в составе 85-го отдельного ремонтно-востановительного батальона на Центральном фронте, затем в составе 112-й отдельной ремонтной базы. Уволен в запас в мае 1946 года в звании рядового. Награждён орденом Отечественной войны II степени, медалями «За боевые заслуги», «За оборону Москвы», «За победу над Германией», Жукова. После войны работал рабочим в Колпашевском горкоме КПСС до выхода на пенсию. Ветеран труда. Умер в октябре 2005 года похоронен в Колпашево.

Мещеряков Алексей Степанович

Родился в марте 1923 года в с. Боровское Алтайского края. Воевал с ноября 1942 по май 1945 года командиром отделения в составе разветроты 3-1 механизированной бригады 1-го механизированного корпуса на воронежском фронте. Участвовал в Орловско-курской битве, освобождал Донбасс, форсировал Днепр, брал Будапешт и Вену. Уволен в запас в январе 1947 года в звании сержанта.

Награждён орденом Отечественной войны II степени, медалями «За взятие Вены», «За взятие Будапешта»,«За победу над Германией», Жукова. После войны работал в райпотребсоюзе с. Парабель . С 1954 года работал в Колпашевском рыбкомбинате мастером по строительству. С 1961 года прорабом в тресте «Альма-Атасельстрой» до выхода на пенсию. В 1980 году возвращается в г. Колпашево. Ветеран труда. Умер в 2004 году и похоронен в Колпашево.

Бессмертный полк

Козызаев Виктор Иванович

Родился в ноябре 1924 года в г. Колпашево Томской области. Воевал с ноября 1943 по май 1945 года наводчиком орудия в составе 201-го миномётного полка на Центральном и 2-м Белорусском фронтах; помощником командира пулемётного взвода в составе 312-го стрелкового полка на 2-м Прибалтийском фронте; участвовал в боях за Сталинград, в форсировании рек Вислы и Одера, в штурме Берлина. Был дважды ранен. Уволен в запас в феврале 1947 года в звании старшего сержанта. Награждён орденами Красной звезды, Отечественной войны II степени, медалями «За отвагу», «За боевые заслуги»,«За победу над Германией», Жукова. После войны работал механиком на электростанции Рыбзавода; старшим дизелистом ТГТ и техником на РЭБ флоте ПГО г. Колпашево. Умер в августе 2003 г, похоронен в Колпашево.

Бессмертный полк

Владимиров Николай Анфилович

Родился в мае 1925 года в с. Гонохово Завьяловского арйона Алтайского края. Воевал с января 1944 по май 1945 года радиотелеграфистом в составе 426-го отдельного батальона связи 173-й стрелковой дивизии на 3-м Белорусском фронте, с апреля 1945 года на 1-м Украинском. Участвовал в освобождении Орши, Минска, Праги. Уволен в запас в октябре 1945 года в звании сержанта.

Награждён орденами: Красной Звезды, Отечественной войны Істепени, Отечественной войны II степени, медалями «За отвагу», «За победу над Германией», Жукова. После войны работал мотористом на Колпашевской водной базе, начальником Тискинского отделения связи. С 1963 года- в авиаотряде. Ветеран труда. Умер в октябре 2010 г, похоронен в г. Колпашево.

Бессмертный полк

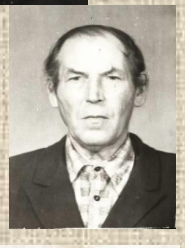

Герои сражений, воспеть Вас – мой долг…

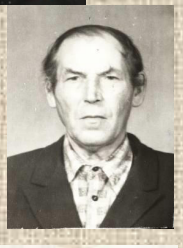

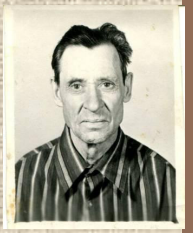

Спасибо

за внимание!

Блиц-турнир

«У войны нет тыла»

Васильев Д.В., учитель истории

Евжик И.С., учитель литературы

Муниципальное бюджетное общеобразовательное

учреждение средняя общеобразовательная школа № 68

г.Томска

I раунд

«И здесь ковалась Победа»

вопрос № 1

10 баллов

Какую продукцию, важную для фронта, в 1941 г. выпускала томская спичечная фабрика?

Бутылки с зажигательной смесью.

вопрос № 2 — 10 баллов

В этом бытовом предмете первой необходимости нуждались все: школы и больницы, заводы и учреждения культуры, танки и самолёты, поезда, жилые дома, шахты, фронт и тыл. О какой продукции одного из томских заводов идёт речь?

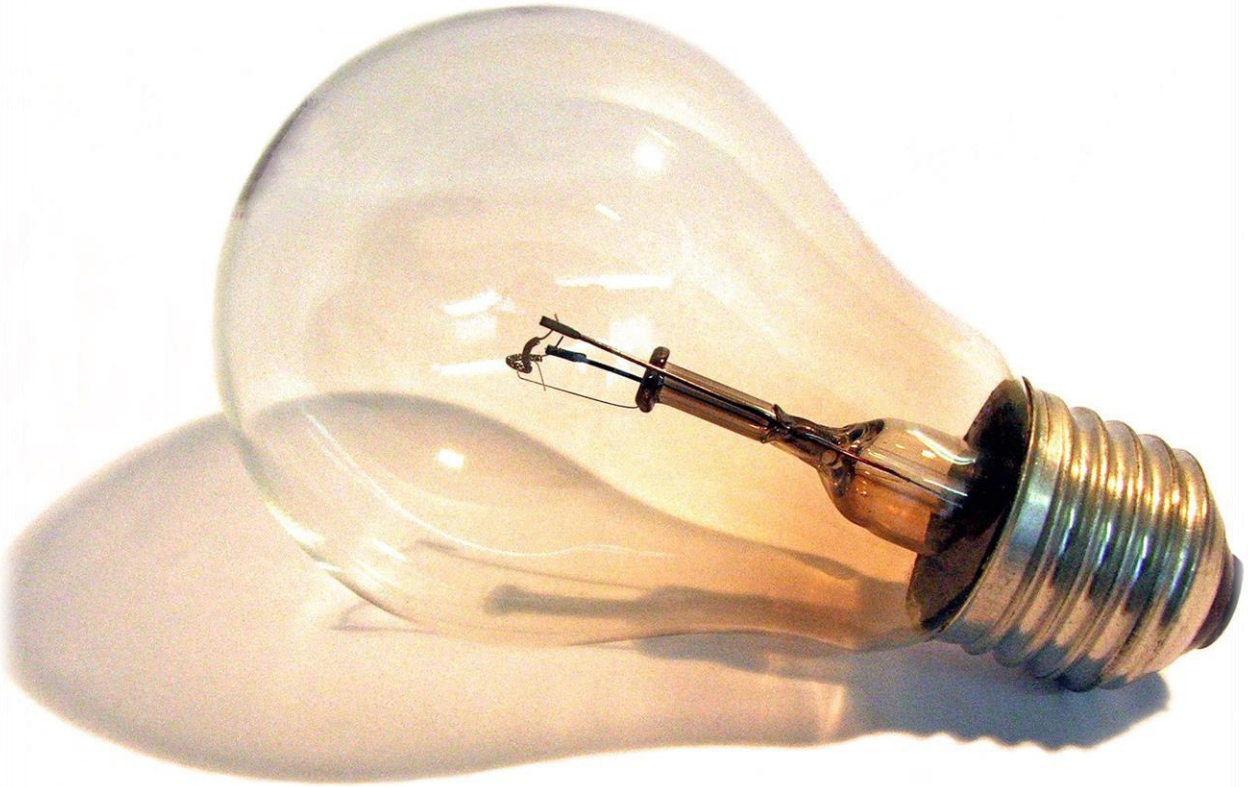

Электрическая лампа.

вопрос № 3 **10 баллов**

2 мая 1942 года завод «Красный богатырь», эвакуированный в Томск, приступил к выпуску одного из видов своей продукции, входящей в снаряжение каждого красноармейца для защиты органов дыхания.
О каком предмете идёт речь?

Противогаз.

вопрос № 4 — 10 баллов

Таких заводов в стране было всего два, а их продукции использовалась во всех видах военной техники. О какой продукции эвакуированного в Томск предприятия идёт речь?

Подшипники.

вопрос № 5 10 баллов

На этом эвакуированном в Томск предприятии выпускались электродвигатели МЭТ – 7, успешно работавшие на подводных лодках, и танковые стартеры. Назовите это предприятие.

Государственный завод № 563 или «Сибэлектромотор».

II раунд

«Возрождая к жизни»

вопрос № 1

10 баллов

Какое количество раненых за годы войны приняли томские госпитали?

Свыше ста тысяч человек.

вопрос № 2 — 10 баллов

Томские медики вернули к жизни 99,4% поступивших раненых, 45% из них вернулись в строй, но были и те, кого спасти не удалось. Назовите основное место захоронения воинов, умерших от ран в томских госпиталях.

Некрополь на Южном кладбище.

вопрос № 3

10 баллов

Какой природный материал, собираемый томскими школьниками, активно привлекался в госпиталях при перевязках раненых?

Сфагновый мох.

вопрос № 4

10 баллов

Какой медицинский прибор, предназначенный для обнаружения инородных тел в организме, был создан томскими учёными?

Радиощуп.

вопрос № 5

10 баллов

Что в годы войны объединяло здания, которые вы видите на экране?

В этих зданиях в годы войны располагались эвакогоспитали, которых в Томске было 26.

III раунд

«На трудовой передовой»

вопрос № 1

10 баллов

Назовите дату введения в Томске продуктовых карточек.

1д января ХЛЕБ 300 гр	2д января ХЛЕБ 300 гр	3д января ХЛЕБ 300 гр	4д января ХЛЕБ 300 гр	5д января ХЛЕБ 300 гр	6д января ХЛЕБ 300 гр	7д января ХЛЕБ 300 гр	8д января ХЛЕБ 300 гр	9д января ХЛЕБ 300 гр	10д января ХЛЕБ 300 гр	11д января ХЛЕБ 300 гр
22д января ХЛЕБ 300 гр	21д января ХЛЕБ 300 гр	20д января ХЛЕБ 300 гр	19д января ХЛЕБ 300 гр	18д января ХЛЕБ 300 гр	17д января ХЛЕБ 300 гр	16д января ХЛЕБ 300 гр	15д января ХЛЕБ 300 гр	14д января ХЛЕБ 300 гр	13д января ХЛЕБ 300 гр	12д января ХЛЕБ 300 гр
КАРТОЧКА НА ХЛЕБ на январь 1942 г. Норма 400 гр в день ДЕТСКАЯ Фамилия Имя, отчество При утере карточка не возобновляется					31д января ХЛЕБ 300 гр	30д января ХЛЕБ 300 гр	29д января ХЛЕБ 300 гр	28д января ХЛЕБ 300 гр	25д января ХЛЕБ 300 гр	23д января ХЛЕБ 300 гр
					31д января ХЛЕБ 100 гр	30д января ХЛЕБ 100 гр	29д января ХЛЕБ 100 гр	27д января ХЛЕБ 300 гр	26д января ХЛЕБ 300 гр	24д января ХЛЕБ 300 гр
					28д января ХЛЕБ 100 гр	27д января ХЛЕБ 100 гр	26д января ХЛЕБ 100 гр	25д января ХЛЕБ 100 гр	24д января ХЛЕБ 100 гр	23д января ХЛЕБ 100 гр
22д января ХЛЕБ 100 гр	21д января ХЛЕБ 100 гр	20д января ХЛЕБ 100 гр	19д января ХЛЕБ 100 гр	18д января ХЛЕБ 100 гр	17д января ХЛЕБ 100 гр	16д января ХЛЕБ 100 гр	15д января ХЛЕБ 100 гр	14д января ХЛЕБ 100 гр	13д января ХЛЕБ 100 гр	12д января ХЛЕБ 100 гр
1д января ХЛЕБ 100 гр	2д января ХЛЕБ 100 гр	3д января ХЛЕБ 100 гр	4д января ХЛЕБ 100 гр	5д января ХЛЕБ 100 гр	6д января ХЛЕБ 100 гр	7д января ХЛЕБ 100 гр	8д января ХЛЕБ 100 гр	9д января ХЛЕБ 100 гр	10д января ХЛЕБ 100 гр	11д января ХЛЕБ 100 гр

1942 г. Зак. 5073.

1 сентября 1941 года.

вопрос № 2

10 баллов

Почему в годы войны томские школьники тщательно ухаживали за городскими клумбами?

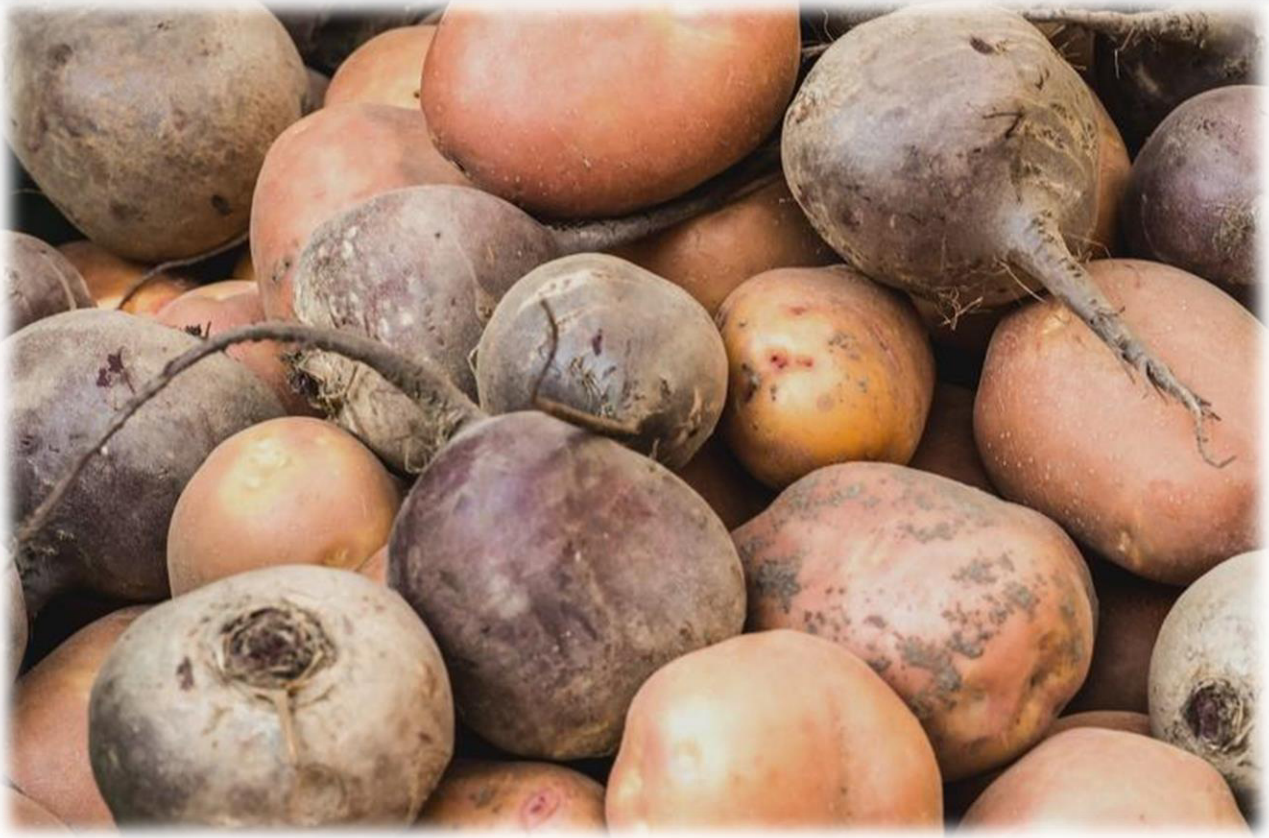

В годы войны на городских клумбах выращивали свеклу, картофель и морковь.

вопрос № 3

10 баллов

Тыловой Томск дал много продукции для фронта. Среди этого многообразия была и такая, к производству которой были широко привлечены школьники. О чём идёт речь?

Лыжные палки.

вопрос № 4

10 баллов

18 января 1943 года из Томска вышел эшелон с продуктами (сибирские пельмени, мед, рыба, мясо). В какой город он направлялся?

В Ленинград.

вопрос № 5 10 баллов

К началу войны существующий городской транспорт насчитывал лишь 50 грузовых машин и 1500 лошадей. Осенью 1941 года в Томске остро встала проблема транспорта и грузоперевозок. Каким образом она была решена.

По улицам города были проложены две железнодорожные ветки общей протяжённостью 24 километра.

Герасименко Л.А.,

учитель истории МБОУ-СОШ с. Новиковки,

Асиновского района, Томской области

ДОРОГАМИ БОЕВОЙ СЛАВЫ КУРСАНТОВ АСИНОВСКОГО ВОЕННО-ПЕХОТНОГО УЧИЛИЩА

mshool.3dn.ru

Вотинов
Африкан Иванович

Гурьев
Михаил Николаевич

Шакшуев
Фёдор Михайлович

Черненко Василий Фёдорович

Щёкотов Григорий Феоктистович

1941
СВЯЩЕННА ПАМЯТЬ

Без памяти – нет истории,
Без истории – нет культуры,
Без культуры – нет духовности,
Без духовности – нет воспитания,
Без воспитания – нет Человека,
Без Человека – нет Народа! (В. Караковский)

Кто с мечом к нам придёт, от меча и погибнет. На том стоит и стоять будет Русская земля!

(А. Невский)

«Сибири славные сыны»

Горковенко И.Д.
МКОУ «Трубачевская СОШ»
Шегарского район, Томская область

Мемориал боевой и трудовой славы томичей

Митинг трудящихся Томска 22 июня 1941 года

«Давай винтовки!», «Где записываться на фронт?»

Фильм

Тема урока:

«Сибири славные сыны»

Задачи урока:

1. Познакомится с боевым путём соединений и частей, сформированных в Томске.
2. Оценить вклад Томичей в победу над фашисткой Германией.
3. Определить цену победы томских дивизий.

Плакат «Будь героем!».
ХудожникВ. М. Корецкий.1941 год

песня

«А нам нужна одна победа, одна на всех, мы за ценой не постоим!»

Проблемный вопрос:

- Разделяете ли вы позицию автора этой песни?

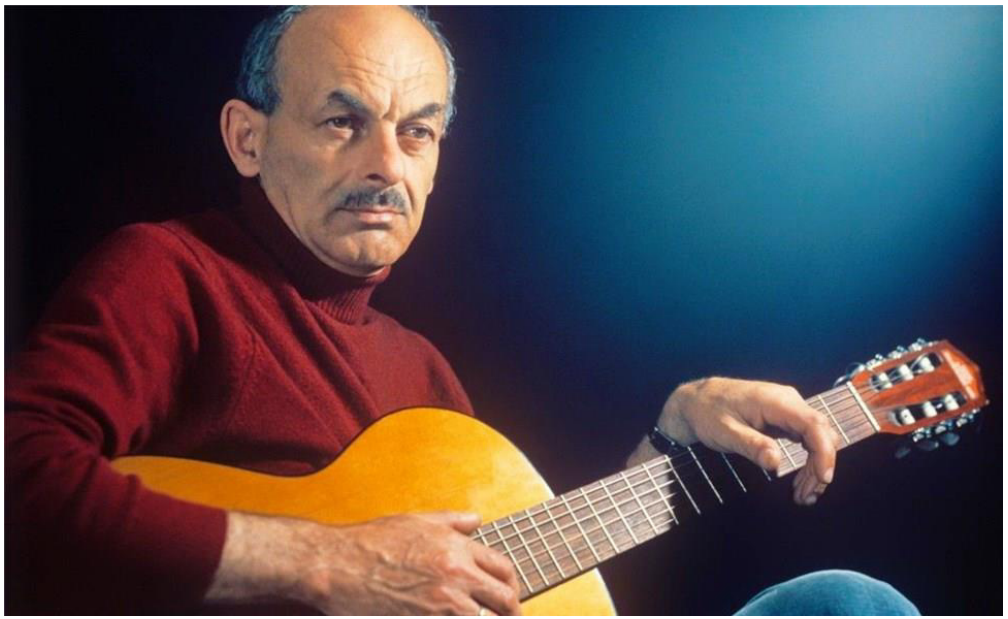

Автор песни «Нам нужна одна победа» поэт фронтовик Булат Окуджава

Работа с кейсом

1. Распределите задания в группе
2. В паре письменно выполните своё задание. Помогите выполнить задание своему напарнику.
3. В паре обсудите и запишите ответ на вопрос №3
4. Презентуйте свою работу

166-я стрелковая дивизия

Первый эшелон из Томска
ушел на фронт 26 июня 1941г

Боевой путь 166-й стрелковой дивизии

Героизм бойцов дивизии

Командир батальона майор И. А. Войцеховский, вызвавший огонь на себя. ТОКМ

Старший лейтенант В. И. Васильев, командир партизанского отряда «Смерть фашизму». ТОКМ

Лейтенант С. Н. Дагаев, командир партизанского отряда «За Родину». ТОКМ

Н. В. Коломентьев уничтожил в одном из боёв до сотни фашистских солдат

капитан Срывков, старший лейтенант Н. Бычков, младший лейтенант Г. Еранаков, старшина В. Фролов–

воевали в партизанских отрядах на Смоленщине.

366-я стрелковая дивизия

В конце 1941 года в Томске начала формироваться 366-я стрелковая дивизия под командованием полковника С.И.Буланова

19-я гвардейская дивизия

19-я гвардейская дивизия

17 марта 1942 года 366-я стрелковая дивизия

«*…за мужество, дисциплинированность*» была преобразована в 19-ю гвардейскую.

... В день последнего прорыва погиб и командир дивизии полковник Семён Иванович Буланов, отказавшийся от эвакуации на самолёте: «Я с солдатами дивизии зашёл сюда,с ними и уйду!»

79-я гвардейская Запорожская ордена Ленина Краснознаменная, орденов Суворова и Богдана Хмельницкого II степени стрелковая дивизия

Н. Ф. Батюк,
командир дивизии.
ТОКМ

79-я гвардейская стрелковая дивизия

Героизм бойцов дивизии

И. З. Шуклин,
артиллерист, выпускник ТАУ,
Герой Советского Союза.
Метким огнём его батарея остановила лавину из 30 танков врага

Самый знаменитый снайпер Сталинграда

Василий Зайцев

он уничтожил 242 «фрица» Ему принадлежит легендарная фраза, ставшая девизом обороны города:

«За Волгой для нас земли нет!»

Старший лейтенант Н. И. **Масалов**, вынесший из-под обстрела, закрыв собой, немецкую девочку.
Он послужил прообразом монумента воину вободителю в Трептов-парке.

370-я Бранденбургская и 149-я отдельная стрелковая бригада

48-й гвардейский артиллерийский полк

Днем рождения Томского добровольческого артполка принято считать 7 июля 1942года.

Войсковой номер 328 в составе 150-й Сибирской добровольческой дивизии имени Сталина.

48-й гвардейский артиллерийский полк

20-й отдельный прожекторный батальон войск пво

Рядовой состав батальона был сформирован из девушек-добровольцев в Томске в июле 1943 года

20-й отдельный прожекторный батальон войск пво

песня

«А нам нужна одна победа, одна на всех, мы за ценой не постоим!»

Проблемный вопрос:

- Разделяете ли вы позицию автора этой песни?

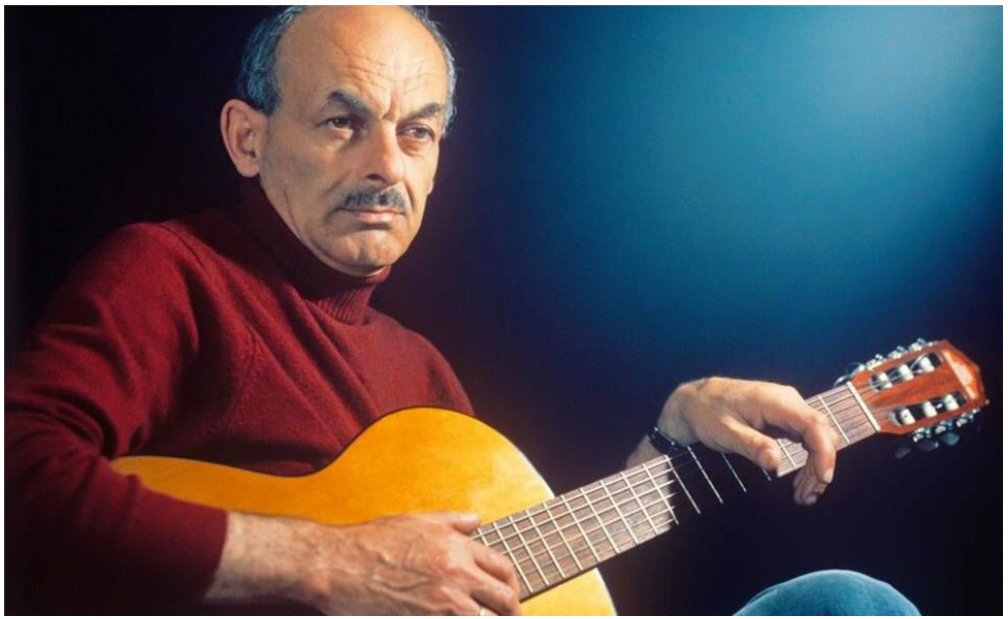

Автор песни «Нам нужна одна победа» поэт фронтовик Булат Окуджава

Самооценка и взаимооценка

Определение задачи урока- 2 балла	Работа с кейсом-3 балла			Презентация работы- 5 баллов					Оценка 9-10-«5» 7-8б-«4» 4-6 б.-«3» 1-3 б.-«2»	Удовлетворен ли своей работой на уроке, почему?
	Задание №2	Помощь товарищу	Задание №3	Полнота, точность	Время	Ответ на проблемный вопрос	Аргументированность	Речь		

Домашнее задание

1. Посмотреть видео https://vk.com/videos-139503029?section=album_1-
2. Работа над проектом по выбору

Темы проекта:

1. «Томск- научно-образовательный центр в годы войны»
2. « Газета «Красное знамя» с первого до последнего дня войны»
3. «Герои –Томичи в тылу и фронте»
4. «Театр и музеи Томска в годы войны»
5. « Госпитали Томска»
6. « Томск- промышленный центр на голом месте»
7. «Учёные-изобретатели Томска»

В своей работе используйте материалы книги «Жизнь, опалённая войной» http://admin.tomsk.ru/pgs/cm7

и видео конференции "Год памяти и славы» https://vk.com/videos-139503029?section=album_1-

МУНИЦИПАЛЬНОЕ БЮДЖЕТНОЕ ОБЩЕОБРАЗОВАТЕЛЬНОЕ УЧРЕЖДЕНИЕ
«НАРЫМСКАЯ СРЕДНЯЯ ШКОЛА» ПАРАБЕЛЬСКОГО РАЙОНА ТОМСКОЙ ОБЛАСТИ

Красный обоз

Авторы работы: Кондрашова Татьяна Николаевна, учитель истории и обществознания

Нарым-2020

Какие чувства вызывает у вас этот эпизод о Красном обозе? Как вы думаете, почему я выбрала именно эту тему для нашего разговора? Какое ключевое слово присутствует в ваших ответах? Как вы думаете, актуальным ли будет наш сегодняшний разговор об организации красного обоза?

П о с т а н о в л е н и е

104

Парабельского Районного Комитета ВКП(б) и Исполкома Райсовета Депутатов Трудящихся, Нарымского округа, Новосибирской области.

26 ноября 1942 года.

"Об организации рабочим Кузбасса красного рыбного обоза".

Во исполнение постановления Нарымского Окружного Комитета ВКП(б) и Исполнительного Окружного Совета Депутатов Трудящихся от 22 ноября 1942 года об организации социалистического подарка рабочим Кузбасса – Окружного рыбного обоза имени героических защитников Сталинграда, Районный Комитет ВКП(б) и Райсовет п о с т а н о в л я ю т:

1. Организовать для горняков Кузбасса красный обоз с рыбой в количестве 1200 центнеров на 400 подводах.

2. Разнарядку подвод в разрезе колхозов и сельских советов, а также выход обоза по колоннам утвердить.

Обязать председателей сельисполкомов и председателей колхозов выделить для красного обоза лучших лошадей, сбрую и возчиков.

3. Для руководства работой по организации красного обоза и подготовки станков создать Районную Тройку: в составе т.т. Лощенко-Секретарь РК ВКП(б), Трифонов-Председатель Райсовета и Скирневский-Рыбзавод.

4. Для проведения политико-массовой работы среди колхозников-возчиков утвердить политруками станков:

а) Кедрово-Мысовского тов. Фитееву,
б) Вяловского " Паутова
в) Чигаринского " Васильева
г) Нарымского " Курцева
д) Алатаевского " Шубина
е) Басмасовского " Астафьева

5. Начальниками-политруками колонн утвердить следующих лиц: Начальником обоза члена Райкома ВКП(б) т. Левина, помощником по политической части тов. Грибцова, по хозяйственной части тов. Яковлева, начальниками-политруками колонн Басмасовской тов. Цинуштанова, Чигаринского т. Путьянова, Парабельского т. Чебаева и Нарымской тов. Кучина.

6. Обязать дирекцию Рыбзавода (т. Скирневского) обеспечить и подготовить на рыбпунктах подлежащую транспортировке рыбную продукцию в установленном ассортименте и сроки предусмотренные планом отгрузки.

Телеграмма от 10 июля 1942 года о направлении немцев-переселенцев бывшей автономной республики немцев Поволжья в качестве рабочих гослова. «Ближайшие дни решению областных организаций вам будет завезено 2000 человек рабочих гослова, включая женщин, детей немцев-переселенцев... Вселяются: Невальцево - 200, Алатаево - 400, Нарым - 600, Городище - 200, Парабель - 600 человек...»

Организацией красного обоза с ценной рыбой занимался окружной штаб во главе с Александром Матвеевичем Большаковым. В 1942 году он занимал должность секретаря Нарымского окружного комитета по рыбной промышленности.

А. М. Большаков вспоминал:

«На пути к городу нас встречали представители Новосибирской кинохроники и работники томского радио. На привокзальной площади г. Томска был митинг, посвященный участникам Всенарымского Красного обоза с рыбой, на котором выступал председатель Томского горисполкома тов. Баранов».

Приложение № 1 к постановлению исполкома Ок совета и бюро ОК ВКП(б) от 22.XI.1942г.

206

ГРАФИК

Движения Красного обоза с рыбой для рабочих Кузбасса.

Наименование районов.	Количество выделяемых лошадей для Красного обоза.	Количество вывезенной рыбы (в пудах)	Дата выхода обоза из района	Дата прихода обоза в Томск
Александровский	100	2500	2.XII	22.XII.
Каргасокский	400	7200	5.XII	21.XII.
Васюганский	50	900	1.XII	23.XII
Парабельский	400	7200	3.XII	17.XII
Колпашевский	400	7200	6.XII	16.XII
Верх-Кетский	50	900	3.XII	19.XII
Каинский...	300	5400	5.XII	15.XII
Молчановский	200	3600	8.XII	14.XII
Кривошеинский	200	3600	8.XII	13.XII
ИТОГО:	2100	37800		

о:Пом.секретаря ОК ВКП(б) (Т.Торопов)

Из фондов ЦДНИ ТО

1 декабря из Васюганского района; 2 декабря из Александровского, 3 декабря из Парабельского и Верхне-Кетского, 5 декабря из Каргасокского и Чаинского, 6-го из Колпашевского, 8-го – из Кривошеинского и Молчановского районов. Всего из Нарымского округа в направлении Томска вышло 2100 подвод.

График движения Красного обоза с рыбой для рабочих Кузбасса

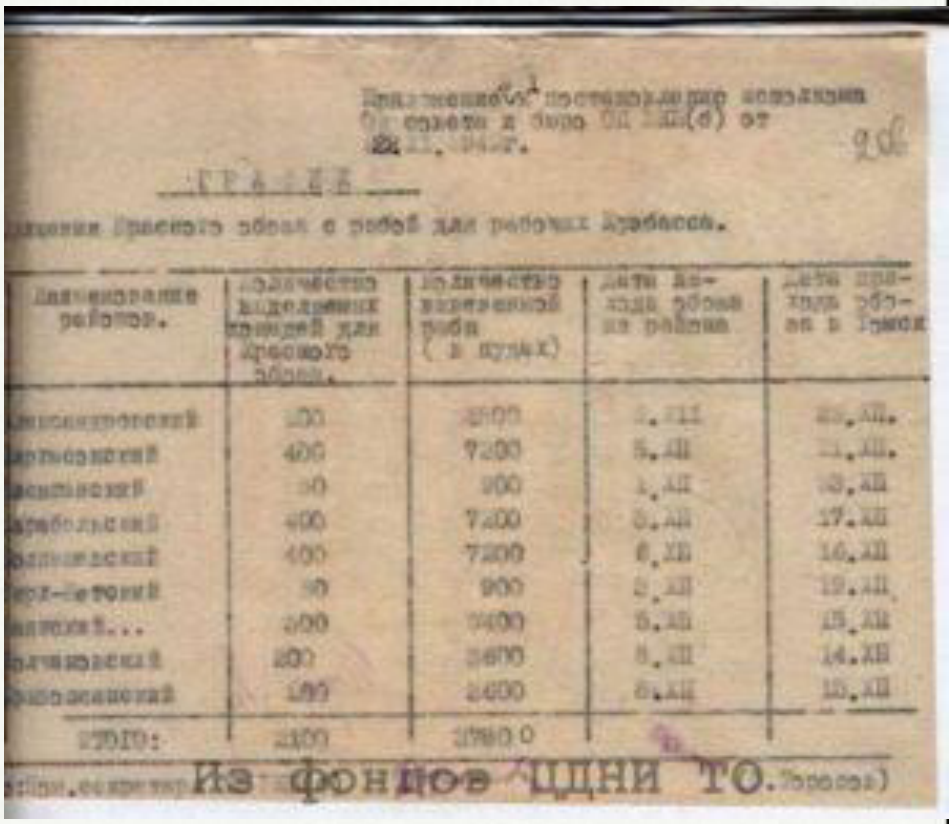

Первые рыбные обозы из Нарымского округа // Красное Знамя. - №159. - 12 декабря 1942 г.

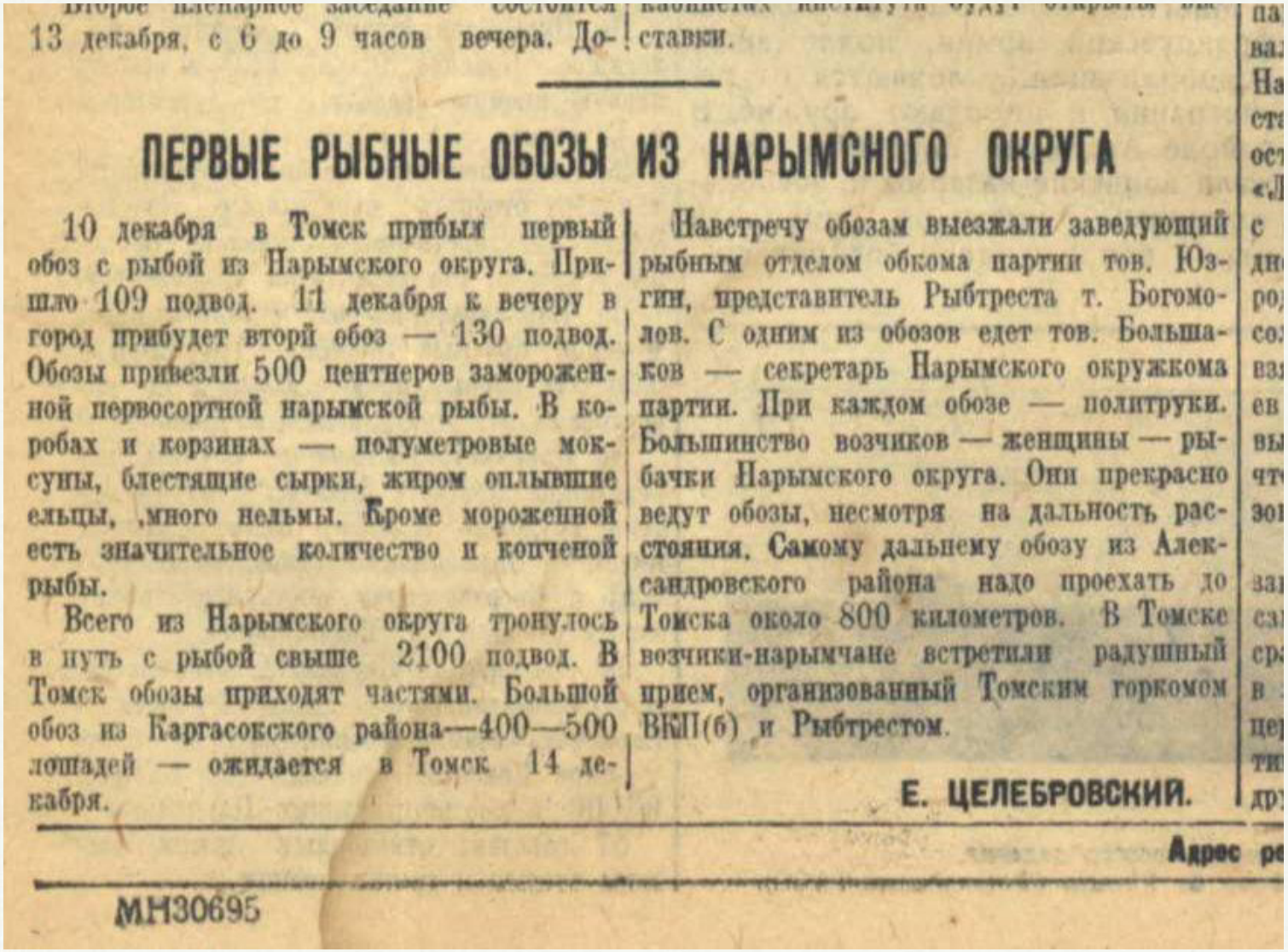

13 декабря, с 6 до 9 часов вечера. До-

ставки.

ПЕРВЫЕ РЫБНЫЕ ОБОЗЫ ИЗ НАРЫМСНОГО ОКРУГА

10 декабря в Томск прибыл первый обоз с рыбой из Нарымского округа. Пришло 109 подвод. 11 декабря к вечеру в город прибудет второй обоз — 130 подвод. Обозы привезли 500 центнеров замороженной первосортной нарымской рыбы. В коробах и корзинах — полуметровые моксуны, блестящие сырки, жиром оплывшие ельцы, много нельмы. Кроме мороженной есть значительное количество и копченой рыбы.

Всего из Нарымского округа тронулось в путь с рыбой свыше 2100 подвод. В Томск обозы приходят частями. Большой обоз из Каргасокского района—400—500 лошадей — ожидается в Томск 14 декабря.

Навстречу обозам выезжали заведующий рыбным отделом обкома партии тов. Юзгин, представитель Рыбтреста т. Богомолов. С одним из обозов едет тов. Большаков — секретарь Нарымского окружкома партии. При каждом обозе — политруки. Большинство возчиков — женщины — рыбачки Нарымского округа. Они прекрасно ведут обозы, несмотря на дальность расстояния. Самому дальнему обозу из Александровского района надо проехать до Томска около 800 километров. В Томске возчики-нарымчане встретили радушный прием, организованный Томским горкомом ВКП(б) и Рыбтрестом.

Е. ЦЕЛЕБРОВСКИЙ.

Адрес ре

МН30695

Советский Север №151 от 1сентября 1943 года

Награждение работников рыбной промышленности

За образцовое выполнение заданий правительства по снабжению Красной Армии и специальных заданий командования Красной Армии Президиум Верховного Совета СССР наградил орденами и медалями работников рыбной промышленности.

ОРДЕНОМ ЛЕНИНА

Награждено 22 человека, в том числе:

Сбродов Александр Алексеевич—начальник Главного управления рыбной промышленности Сибири—заместитель Народного комиссара рыбной промышленности СССР.

ОРДЕНОМ ТРУДОВОГО КРАСНОГО ЗНАМЕНИ

Награждено 83 человека, в том числе:

Жариенко Павел Степанович—инженер по добыче производственно распределительного отдела Сибири и Дальнего Востока Наркомрыбпрома СССР.

Захаров Константин Иванович—заместитель начальника Главного управления рыбной промышленности Сибири.

Пищула Георгий Васильевич—заместитель начальника Главного управления рыбной промышленности Сибири.

Попов Иван Алексеевич—секретарь Омского обкома ВКП(б).

Попов Павел Васильевич—бывший секретарь Каргасокского райкома ВКП(б), ныне секретарь Новосибирского обкома ВКП(б).

Трифонов Гаврила Андреевич—бригадир колхоза «Искра Ильича» Колпашевского района.

Трифонова Харитина Николаевна — рыбачка колхоза им. Максима Горького Колпашевского района.

Юшкова Владимир Федорович—рыбак колхоза им. Сталина Каргасокского района.

МЕДАЛЬЮ «ЗА ТРУДОВОЕ ОТЛИЧИЕ»

Сухушин Андрей Сидорович—бригадир колхоза им. Сталина Каргасокского района.

Зятьков Николай Иванович—председатель колхоза «21-я годовщина Октября» Александровского района.

Кузьмин Никандр Николаевич—бригадир колхоза им. Калинина Каргасокского района.

Тейкова Екатерина Федоровна—рыбачка колхоза им. Свидовича Каргасокского района.

Крылов Спиридон Игнатьевич—рыбак колхоза «Ударник» Колпашевского района.

Федосеев Харлампий Павлович—председатель колхоза «Путь животноводства» Молчановского района.

Резонов Никита Степанович—бывший председатель Ново-Ильинского сельсовета Колпашевского района.

ОРДЕНОМ «ЗНАК ПОЧЕТА»

Награждено 303 человека, в том числе:

Большаков Александр Матвеевич — секретарь Нарымского окружкома ВКП(б) по рыбной промышленности.

Котельников Виталий Николаевич—управляющий Новосибирским госрыбтрестом.

Залогина Наталья Арсентьевна—рыбачка колхоза «Труженик» Парабельского района.

Зарубин Семён Матвеевич—начальник судостроительного цеха транспортного парка госрыбтреста.

Чуприн Пётр Сергеевич—директор Колпашевского консервного завода.

МЕДАЛЬЮ «ЗА ТРУДОВУЮ ДОБЛЕСТЬ»

Британ Леонид Николаевич—секретарь Томского РК ВКП(б)

Былин Александр Николаевич—директор Колпашевского рыбозавода.

Колмаков Василий Иванович—председатель колхоза им. Куйбышева Каргасокского района.

Иванов Василий Романович—директор Усть-Чижапской МРС.

Анисимов Степан Григорьевич — председатель колхоза им. Молотова Александровского района.

Корлякова Марфа Лукинична—работница коптильного цеха Каргасокского рыбозавода.

Делегаты обоза посетили металлургов Кузнецкого комбината.

Письмо рыбаков Нарыма шахтерам и металлургам Кузбасса

РЫБАКИ НАРЫМА ШАХТЕРАМ И МЕТАЛЛУРГАМ КУЗБАССА

Дорогие товарищи шахтеры и металлурги Кузбасса! В грозные дни войны мы рыбаки Нарыма к Вам обращаем свое слово.

Далеко за тысячи километров от полей сражения лежит наш суровый край - Нарым. Но все думы наши там, где решается судьба Родины. Родина - мать наша, в суровую годину отечественной войны, спаяла миллионы сердец своих сынов и дочерей в лютой ненависти к кровожадным фашистским собакам.

Товарищи! Одна у нас с Вами забота; как можно лучше помочь нашей героической Красной Армии, поддержать её трудом своих рук, силы новые ей влить нашей любовью и лаской, грозное оружие дать ей в руки, обуть, одеть, сытно накормить, чтобы скорее разгромить и изгнать с нашей земли немецко-фашистских захватчиков.

Спасибо за внимание!!!

Презентация: «Томская область в годы Великой Отечественной войны».

Составитель: Лебедева Татьяна Тихоновна,
учитель истории и обществознания,
МБОУ общеобразовательная школа-интернат№1

ТОМСК
1941-1945

22 июня 1941 года в 4 утра без объявления войны фашистская Германия напала на СССР

Смирнов Василий Иванович

Школе № 11 присвоено звание
участника Великой
Отечественной Войны,
Героя Советского Союза
капитана, командир дивизиона
805-го гаубичного
артиллерийского полка

Василия Ивановича Смирнова

(1917-1944 г.г.)

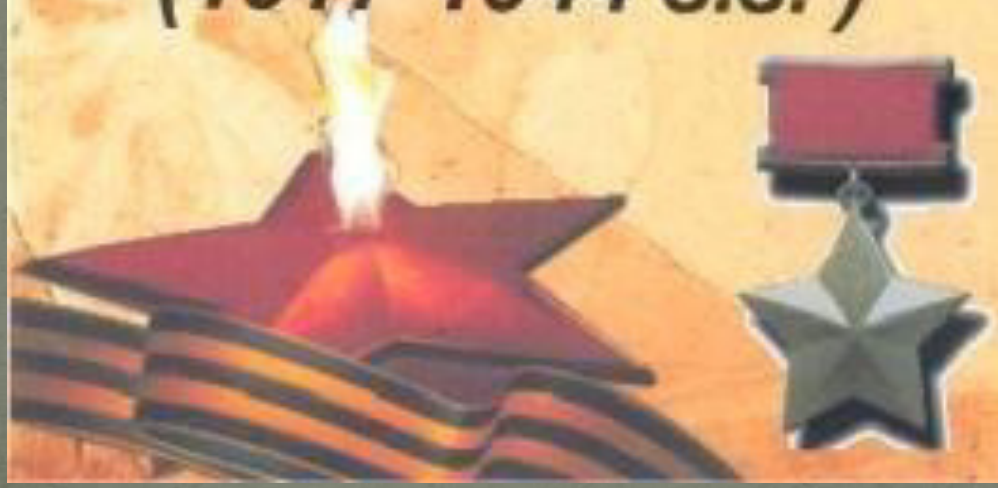

В.И. Смирнову было присвоено Звание
Героя Советского Союза
9 февраля 1944 года за особые отличия в
в боях при форсировании Днепра.

Иван Сергеевич Черных

ГЕРОЙ
СОВЕТСКОГО
СОЮЗА
ИВАН
ЧЕРНЫХ

УЛИЦЫ ГЕРОЕВ

Лебедев
Алексей
Фёдорович

1945
2020

75 ЛЕТ ПОД ЗНАМЕНЕМ ПОБЕДЫ

ГЕРОЙ
СОВЕТСКОГО СОЮЗА
ЛЕБЕДЕВ
АЛЕКСЕЙ ФЕДОРОВИЧ
ПОГИБ 6.1.1945

Октябрьская Мария Васильевна

16.08.1902 - 15.03.1944

Герой Советского Союза

Для бессмертия нет слова «был»

Октябрьская Мария Васильевна

Зинченко Фёдор Матвеевич

Зинченко Фёдор Матвеевич

Масалов Николай Иванович

Масалов Николай Иванович

Памятник Советскому солдату освободителю стоит в Берлине в Трептов – парке.

Томские заводы во время ВОВ

Томские заводы во время ВОВ

Томские заводы во время ВОВ

Томские заводы во время ВОВ

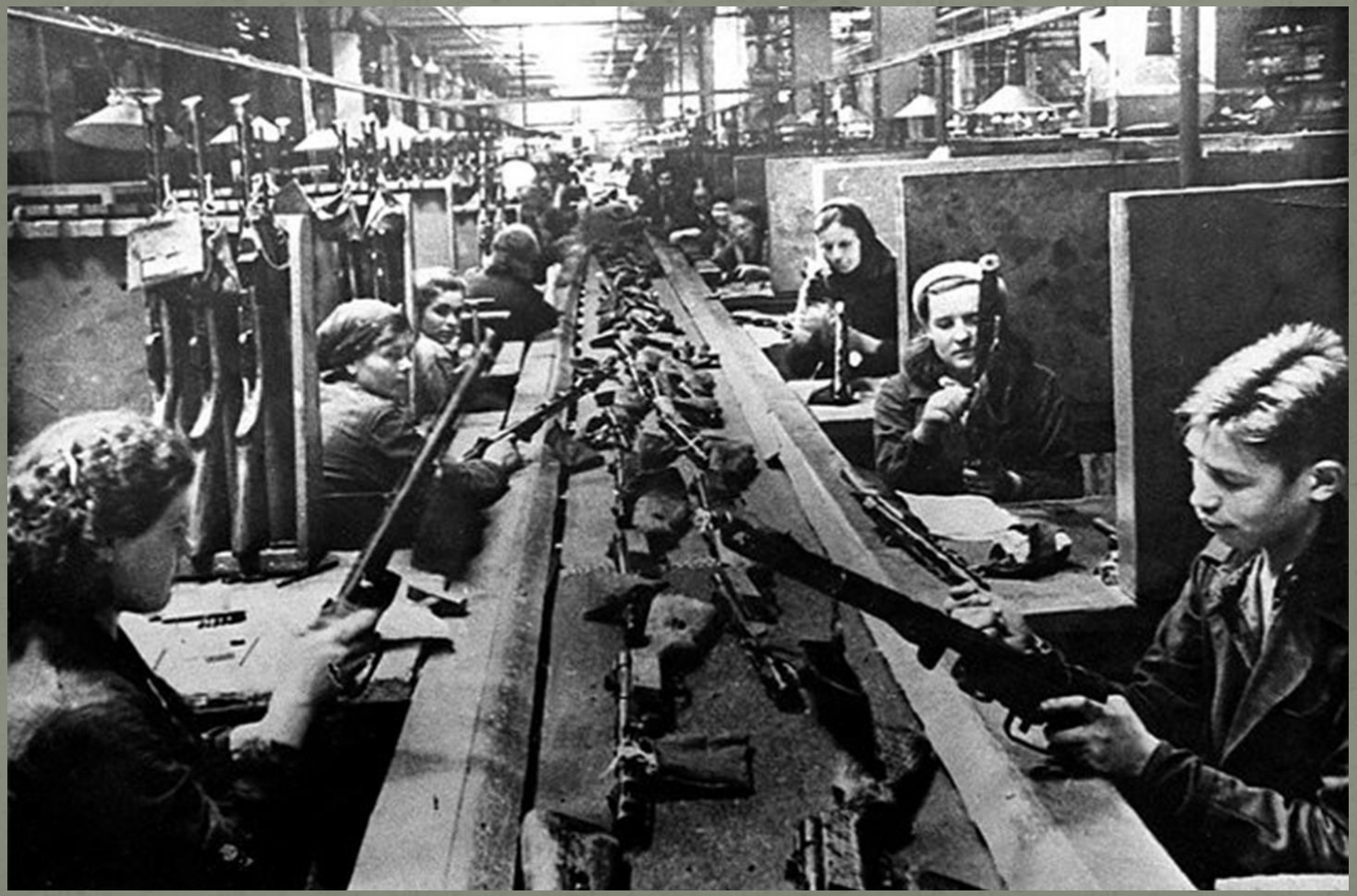

Вклад томских ученных во время ВОВ

Профессор Радугин К.В. открыл месторождения марганца.

Профессор Карпов изготовил пенициллин.

Спасение умирающего пациента от менингита пенициллином, 1942 г.

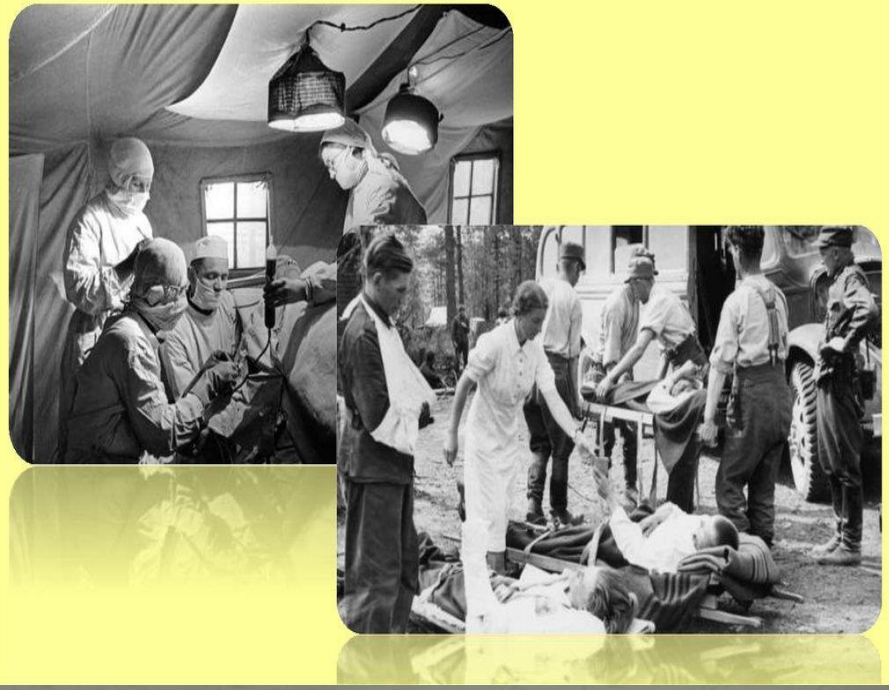

Академик Вершинин, Яблоков, Ревердатто получили сибирскую камфору, вместо импортной.

Н. В. Вершинин, действительный член Академии медицинских наук СССР.

Д. Д. Яблоков, профессор.

В. В. Ревердатто, профессор.

Премия присуждена за разработку методов извлечения новых лечебных препаратов из лекарственных растений Сибири и внедрение их в практику здравоохранения.

В 1947 году академикам Н.В. Вершинину, Д.Д. Яблокову, профессору В.В. Ревердатто была присуждена Государственная премия за внедрение в лечебную практику в годы Великой Отечественной войны новых противовоспалительных, кровоостанавливающих, сосудорасширяющих препаратов, приготовленных из лекарственных растений.

Сибирскую камфора

Ходкевич придумал заменитель ваты, белый сибирский мох, которого очень много в посёлке Тимирязево.

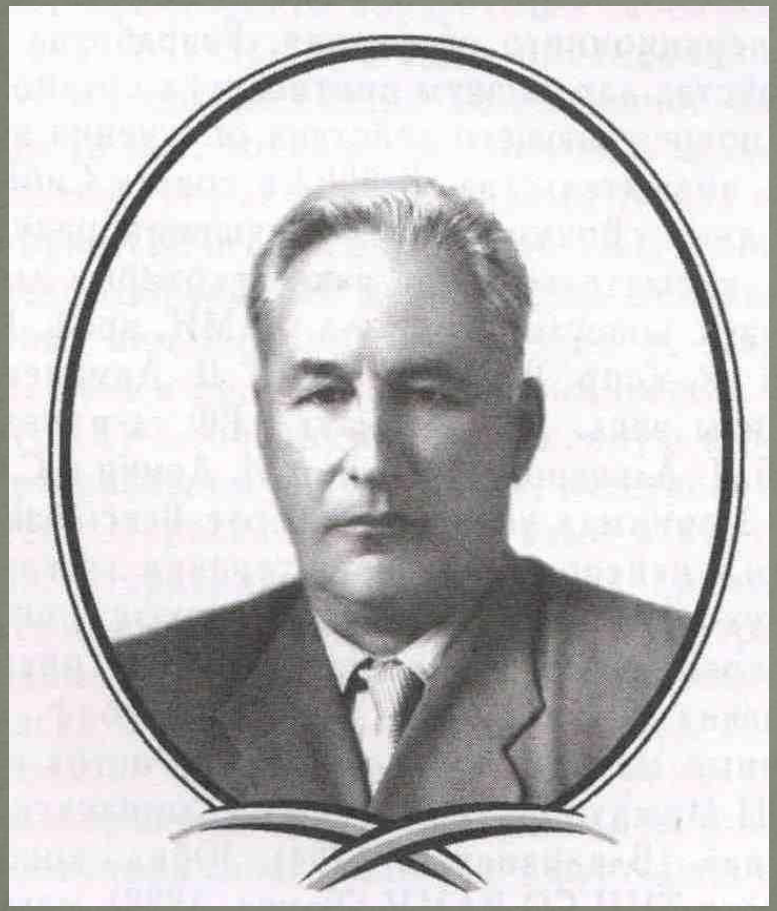

В декабре 1941 года в Томске начался сбор средств на строительство танка «юный пионер».

На левом берегу Томи установлен монумент Трудовой и боевой славы Томичей. Это скульптурная группа: «Родина – мать вручает оружие сыну».

СПАСИБО ЗА ВНИМАНИЕ!

«Герои войны-наши земляки»

СОСТАВИЛА: МАМОНОВА СВЕТЛАНА АЛЕКСАНДРОВНА

УЧИТЕЛЬ ИСТОРИИ ПЕРВОЙ КВАЛИФИКАЦИОННОЙ КАТЕГОРИИ

Слайд 1: В память о героической дивизии публикуем выдержки из письма томичам от бойцов и командиров

Дорогие томичи! Наша дивизия уже полгода мужественно и стойко сражается на фронтах отечественной войны с подлыми немецко-фашистскими захватчиками. В боях за Родину сибиряки и уральцы покрыли знамя дивизии воинской славой. Храбро и умело, не зная страха в бою, не щадя сил, они сражаются во имя победы над коварным врагом. В жестоких боях под Касторно и Перекоповской наши бойцы, командиры и политработники стойко защищали каждую пядь советской земли. Ни одна яростная атака, ни один тяжелый танковый удар фашистов не пошатнули рядов сибиряков и уральцев. Мы стойко обороняли наши рубежи и наносили врагу сокрушительные удары. наши храбрые артиллеристы Шуклин и Акиншин из своего орудия в одном бою уничтожили 14 вражеских танков, 4 автомашины до ста гитлеровцев и отбили крупную танковую атаку врага. Храбро и самоотверженно сражались наши славные воины Никитеев, Фалин, Хоботня, Волонтинас и многие другие бойцы, командиры и политработники. <…> В эти дни суровых боев сибиряки и уральцы снова овеяли свои знамена славой. В боях на улицах Сталинграда и под его стенами особенно отличились наши храбрецы: лейтенант Логинов, красноармеец Антонюк, замполитрука Марков и многие другие бойцы. Люди нашей дивизии не знают отступления. мы не отошли ни на одну пядь от своих рубежей и непрерывными ударами выбиваем фашистов из домов и улиц Сталинграда. В боях только за 7 дней мы уничтожили до 5500 фашистов, 22 немецких танка и большое количество пулеметов, автомашин, минометов и др. военного имущества и вооружения врага. <…> Все силы на разгром врага! Да здравствует единство фронта и тыла!

Подписи: Командир дивизии подполковник Батюк

Комиссар дивизии бригадный комиссар Зубков

Начальник политотдела батальонный комиссар Ткаченко 3 сентября 1942

Слайд 2: Ветераны 79 Гвардейской дивизии (1981 год)

Слайд 3: 79-я дивизия на построении. г. Йена. 1971 г. Из альбома. посвященного 30-летию 79-й гвардейской дивизии

Слайд 4: Бойцы 79 Гвардейской дивизии

Слайд 5: Наши герои

Слайд 6: Знамя дивизии

ДЕТИ ВОЙНЫ

Победа в сердце каждого живет

Меняйло О.Ф., учитель истории

Муниципальное бюджетное общеобразовательное учреждение

«Могочинская средняя общеобразовательная школа имени А.С. Пушкина»

Было мирное время, дети играли, росли и не было у них забот

Папа был рядом

Мама была рядом

У них было веселое детство

И они не знали, что их ждет…

Война !

22 июня

1941 года

Дети войны

Дети войны

Дети войны

Все для фронта, все для победы

Все для фронта, все для победы

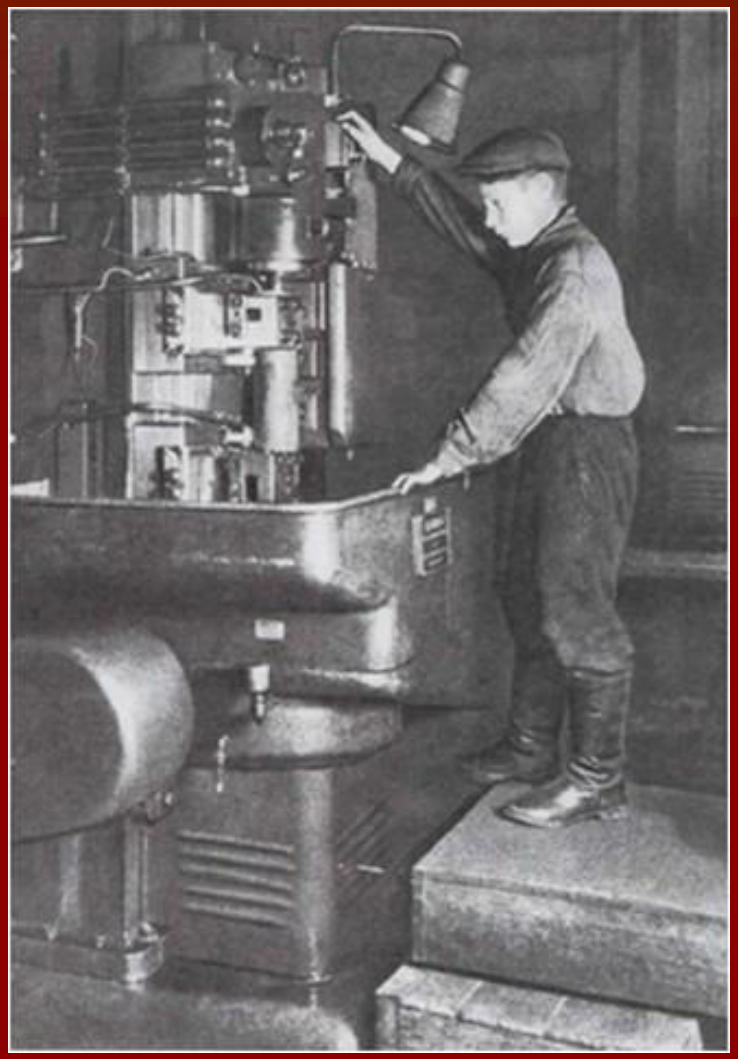

Дети в тылу

Александр Константинович Иванов

ПОБЕДА

ПОМНИМ !

Вечная память всем погибшим!

Будем помнить!

Не допустим войны!

Родину защитим!

"Давайте, люди, никогда об этом не забудем!"

А. Твардовский

Пусть на наших лицах сияют улыбки

Пусть на наших лицах сияют улыбки

Голубь мира на фоне глобуса
© Ольга Садовникова / Фотобанк Лори

lori.ru/2671492

Муниципальное бюджетное общеобразовательное учреждение
«Средняя общеобразовательная школа №5»
Томская область

«Работа и судьба. И подвиг ежечасный»

Михайлова Е. С., педагог-организатор,

Шарабарина Д. В., учитель истории

«Работа и судьба. И подвиг ежечасный»

Цель: познакомить с системой здравоохранения и медицинского обслуживания города Колпашево в годы Великой Отечественной войны.

Задачи:

- раскрыть особенности организации медицинской помощи города Колпашево в годы войны;
- рассказать о медиках города Колпашево, участниках Великой Отечественной войны.

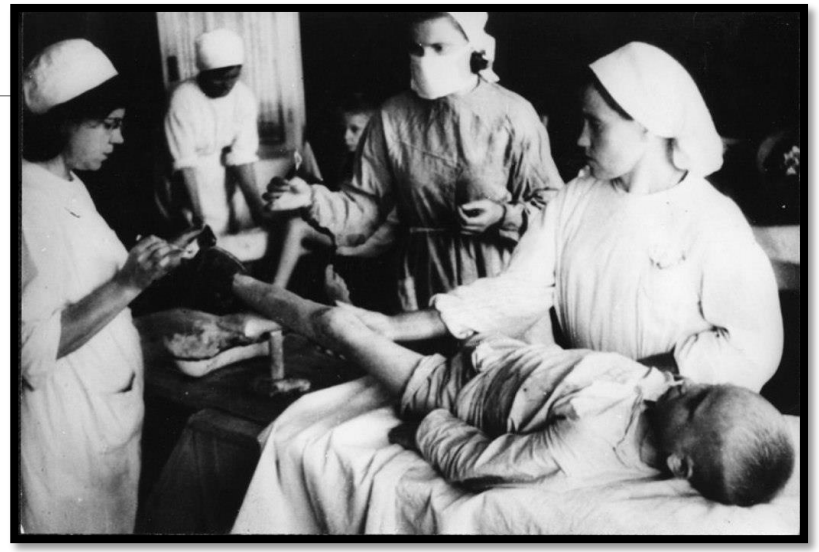

Задачи здравоохранения в годы Великой Отечественной войны:

1.Помощь раненым и больным войнам;
2.Медицинское обслуживание тружеников тыла;
3.Охрана здоровья детей;
4.Широкие противоэпидемические мероприятия;

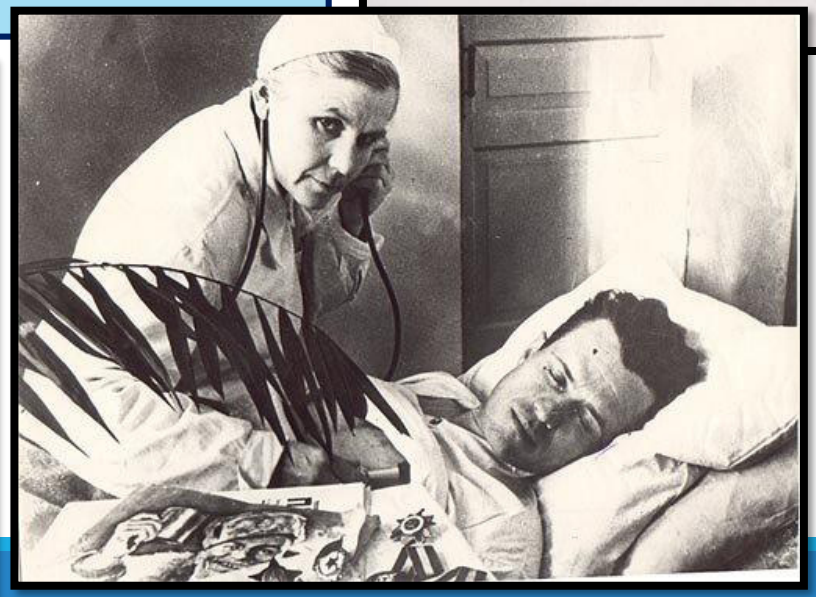

Колпашевский эвако-госпиталь развернутый в здании общежития учительского института. Пер.Озерный 10.

Здание аптеки №109
(с 1945 года Аптека №24)
по ул.Горького,5 построено в 1932 году.

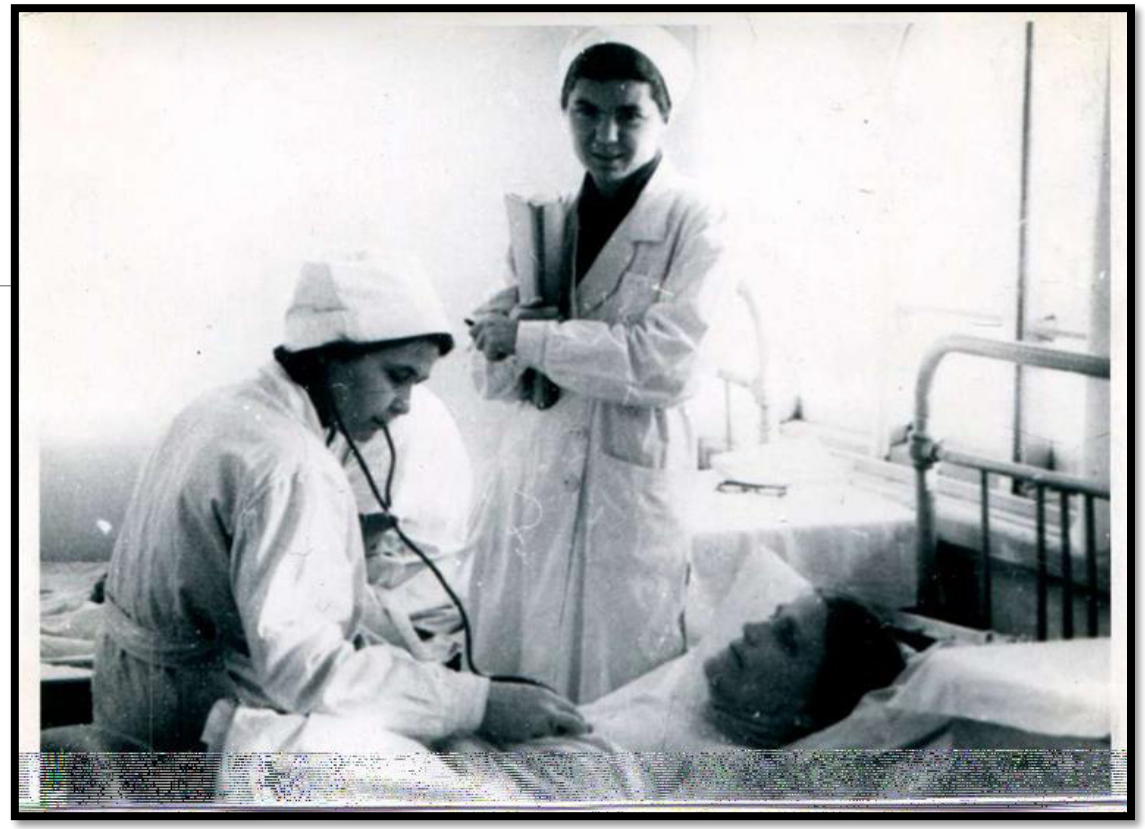

На обходе в терапевтическом отделении Колпашевской больницы.

В октябре 1942 года был создан интернат инвалидов Великой Отечественной войны вблизи г.Колпашево (с.Новоселово).

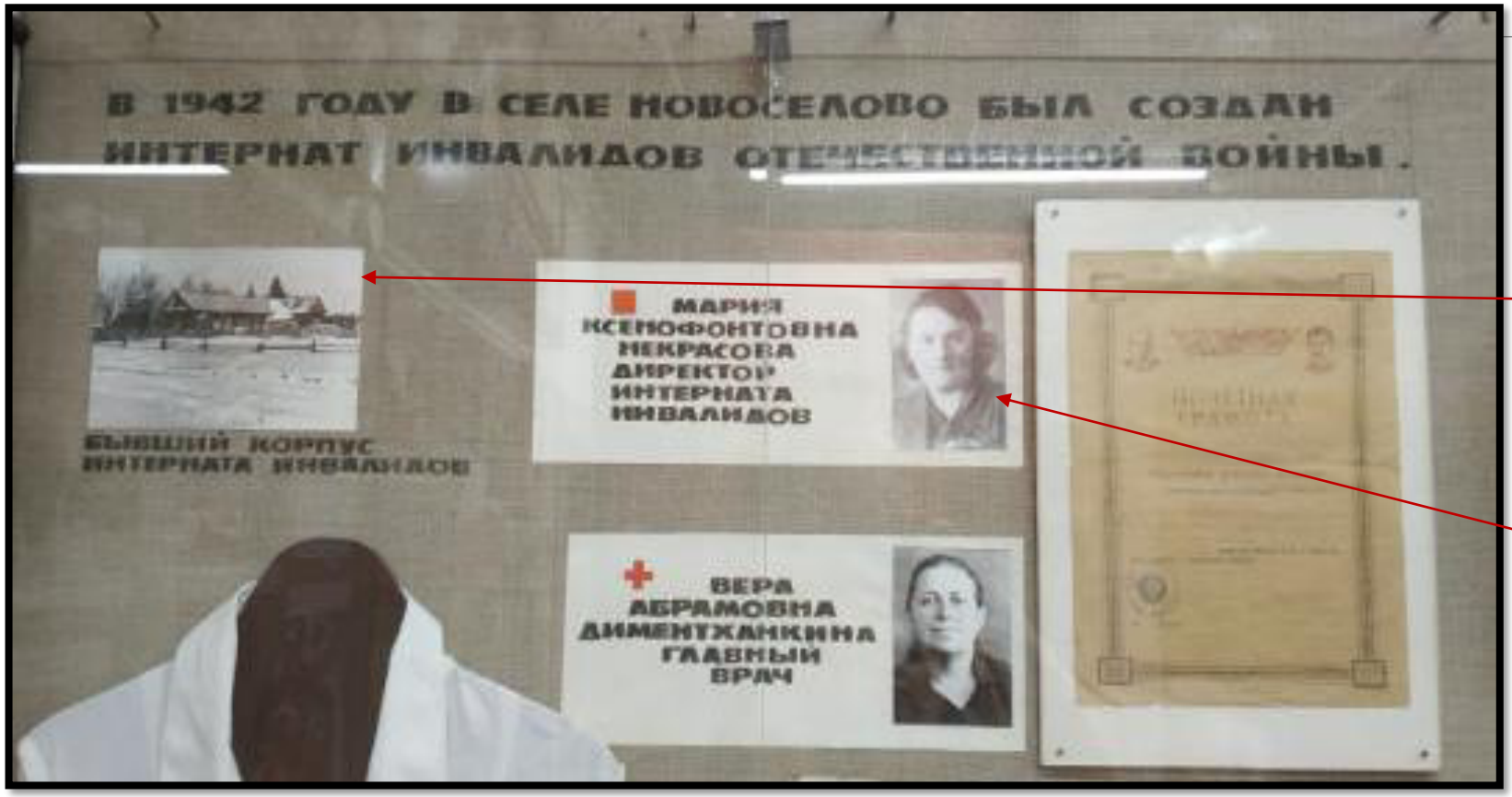

Бывший корпус интерната инвалидов

Руководителем (директором) интерната инвалидов Великой Отечественной войны была назначена жительница Колпашева Мария Ксенофонтовна Некрасова.

11 февраля 1942 года был организован пункт переливания крови (ОПК)

«11 февраля 1942 г. врач Шутская Е.И. назначена зав.пунктом переливания крови Колпашевской больницы, приступить к организации пункта" -выписка из приказа.

Первыми донорами были студенты Колпашевского медицинского училища.

1946 г. Врач Степанов Игорь Леонидович, зав.хирургическим отделением возглавляет службу крови больницы до 1954 г. Вместе с ним работают м/с Чиркова ЗП, м/с Вальдос НС, Ильинных Г.И.

С 1954 по 1962 г. хирург Нелидова Г.И. является врачом,ответственным за переливание крови.

Пункт переливания крови (ОПК) для снабжения кровью все госпитали области. Старый корпус. ОПК. С момента организации ОПК занимал 3 комнаты в помещении детской консультации.

Хоз.блок Колпашевской больницы. Заготовка дров 1942 год

Заблотских Мария Георгиевна

В 1944 году при выполнении специального задания по оказанию помощи раненым разбитого воинского эшелона противником была тяжело ранена. Несмотря на это она находилась в рядах Советской Армии до 1946 года.

Награждена медалью

«За победу над Германией в Великой Отечественной войне 1941-1945 гг»;

Орденом «Отечественная война 1 степени».

Ильихин Василий Степанович

АРХИВ МИНИСТЕРСТВА ОБОРОНЫ

Информация из донесения о безвозвратных потерях

Фамилия: Ильихин Василий Степанович
Дата и место призыва: Колпашевский РВК, Новосибирская обл., Нарымский окр., Колпашевский р-н
Последнее место службы: 2 Уд. А отдельный 23 медико - санитарный батальон 19 гвардейской санитарной дивизии
Воинское звание: военврач 2 ранга
Причина выбытия: пропал без вести
Место выбытия: Ленинградская обл.

Григоров Иван Семенович

Под его руководством в первые две недели августа 1941 года было проведено более 300 операций с высоким качеством обработки раненых и лично произведено 40 самых сложных операций, и все они прошли с благоприятным исходом.

Иван Семенович в 1942 году награжден **Орденом Красной Звезды.** (Приказ ком. Зап. Фронта № 01226 от 07.11.1942 г.)

Демобилизован в воинском звании – военврач 3-го ранга.

Иван Георгиевич Краснов

1941 - 1945

«В Сибири не было войны?»

Автор: Нечаева Н. А., учитель истории
МАОУ СОШ №54 г. Томска

Томск в 1930-е годы

Томск в 1930-е годы

Томск в 1930-е годы

Прогулка в парке

Митинг трудящихся 22 июня 1941г

Боевой путь соединений и частей сформированных в Томске (1939 - 1945 гг.)

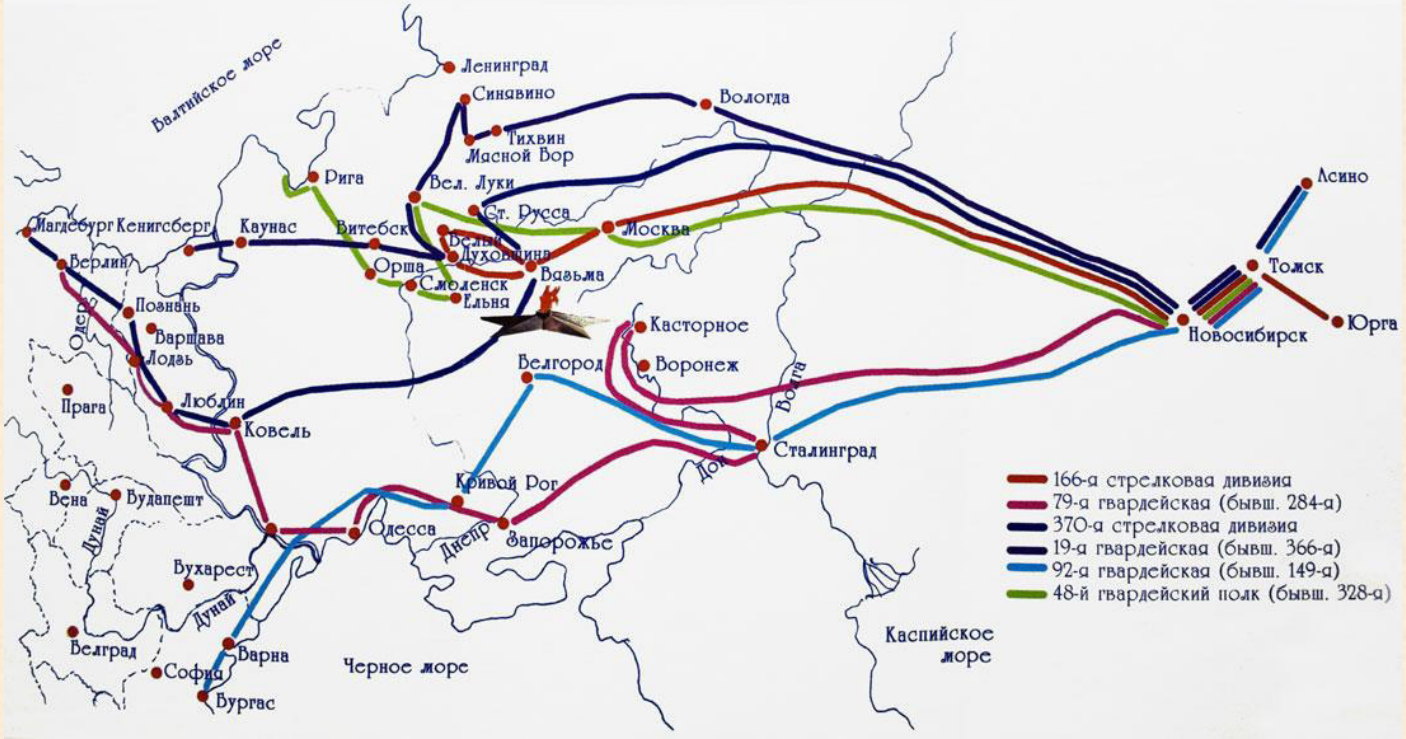

Герои -томичи

- Иосиф Войцеховский

Алексей Лебедев

Геннадий Цоколаев

ТОКМ 12923 796

Эвакуация заводов

«Коктейль Молотова», изготовленный на Спичфабрике

На заводе

Томский комитет ученых

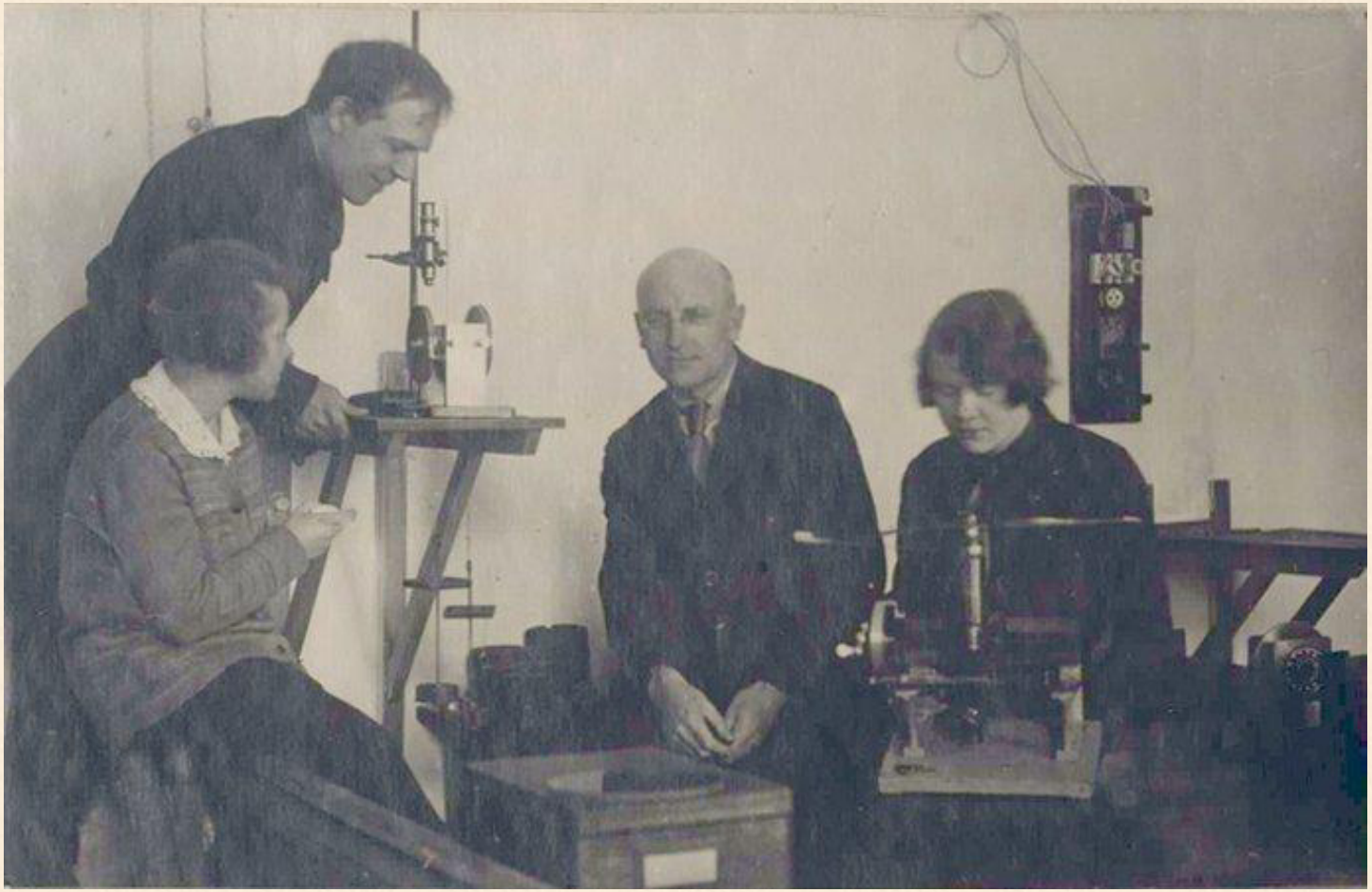

Томский комитет ученых

ЧЛЕНЫ ТОМСКОГО КОМИТЕТА УЧЕНЫХ К.А.ВОДОПЬЯНОВ, Н.К.РУБЦОВА, Б.Н.ТЮКИН - ПРЕДСЕДАТЕЛЬ, В.Д.КУЗНЕЦОВ - ЗАМ.ПРЕДСЕДАТЕЛЯ

Томский комитет ученых

Томский субботник

Монумент в Лагерном саду

В Сибири не было войны

- В Сибири не было войны,
  Но бесконечны павших списки.
  В Сибири не было войны,
  Но в каждом парке обелиски.

  Сибирь, кормившая страну,
  Ждала нас, мучась и печалясь.
  Из ста, ушедших на войну,
  Всего лишь трое возвращались.

  В Сибири не было войны,
  Но ширилась Сибирь полками,
  И лучших воинов страны
  С тех пор зовут сибиряками.

«Труженики тыла в годы Великой Отечественной войны села Поротниково, деревни Чумакаевка Бакчарского района»

Ооржак О.В.

учитель истории

МКОУ Поротниковская СОШ

Бакчарского района, Томская область

Труженики тыла – это люди, работавшие во время Великой Отечественной войны в тылу, и вносящие своим трудом огромный вклад в Победу.

Девиз тружеников тыла– «Всё для фронта, всё для Победы!».

Труженикам тыла

Июнь. Далёкий …41 год.
Великая война в стране идёт.
Не только фронт тогда
В военных сводках был.
Ковал победу и советский тыл.
Трудились в сёлах люди на земле,
Весною бороны таская на себе.
Чтоб сытым в бой советский шёл солдат,
Последнее отдать был каждый рад.
В цехах заводов, фабрик, у станков
Стояли по четырнадцать часов.
И собирали новый самолёт,
И танк с конвейера шёл прямо на фронт.
И чтоб голодных им не видеть глаз,
Несли паёк детишкам каждый раз.
А сами, туже затянув ремень,
Работали в две смены: ночь и день.
Так труженики тыла в ту войну
Кормили, одевали всю страну.
И я хочу, чтоб подвиг трудовой
Был равен нашей славе боевой. Автор: Кошкина Ксения

Труженик тыла **Ульяна Ефимовна Возовских,**
деревня Чумакаевка, Поротниковское сельское поселение.

Труженик тыла **Евдокия Ивановна Кузнецова,**
село Поротниково, Поротниковское сельское поселение.

Труженик тыла **Клавдия Сергеевна Пушкарёва,** село Поротниково, Поротниковское сельское поселение.

Труженик тыла

Наталья Евстигнеевна Собянина,

деревня Чумакаевка, Поротниковское сельское поселение

Советские женщины совершили бессмертный подвиг во имя Родины в тылу страны. Преодолевая величайшие трудности военных лет, не щадя сил, они делали все, чтобы обеспечить фронт тем, что требовалось для победы над врагом

Памятник женщинам и подросткам, ковавшим победу в Великой Отечественной войне в тылу в городе Томске.

Советские плакаты времен Великой Отечественной войны 1941-1945 гг.

Корецкий В. Наши силы неисчислимы.1941г.

Предлагаю каждому закончить два предложения:

Я удивился тому, что…

Я даже не знал, что…

Спасибо вам за все, отцы и деды!
Тем, кто врага штыком и пулей брал!
И тем, кто приближая День Победы
Неделями цеха не покидал!
Спасибо женщинам, трудившимся на нивах
Осиротевших сел и деревень!
Спасибо вам за праздник наш счастливый,
За этот светлый и прекрасный день!

Спасибо за внимание!

Тема: «Труженики тыла Томской земли в годы Великой Отечественной войны»

Подготовил:

учитель истории МБОУ СОШ №197 г. Северска

Пименова Сабина Олеговна

4 октября 2014 г. в г. Томске состоялось открытие памятника женщинам и подросткам, ковавшим победу в Великой Отечественной войне в тылу.

Проблема: «Почему тыл это уже половина победы?».

План:

1. Томские заводы в годы ВОВ
2. Томск госпитальный
3. Красный обоз

Томск встречает эшелоны

Загорский оптико-механический завод в эвакуации в г. Томске.
Центр документации новейшей истории Томской области. cdnito.tomsk.ru

Завод Томсккабель, передвижная котельная

На электроламповом заводе

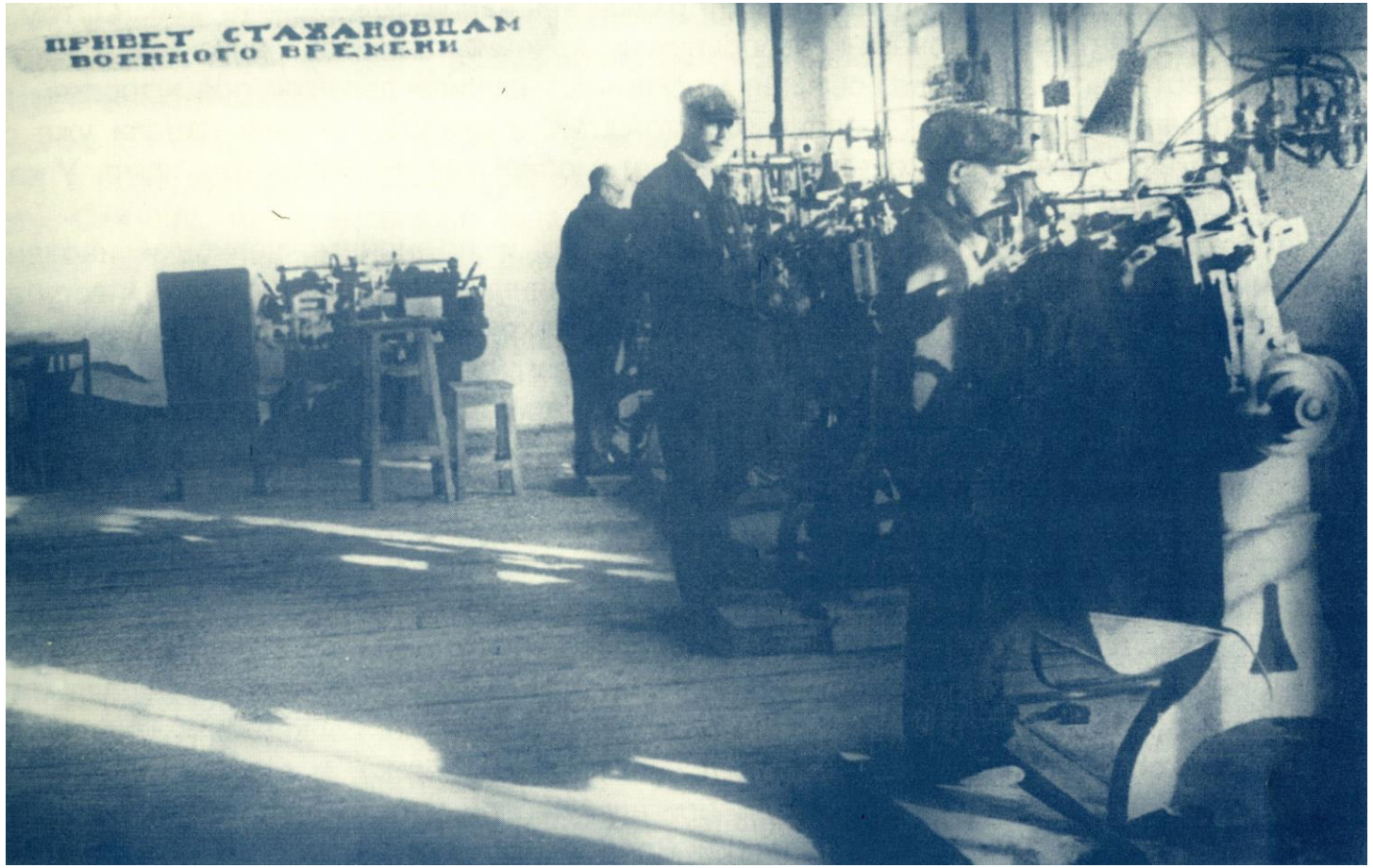

За станками женщины и дети

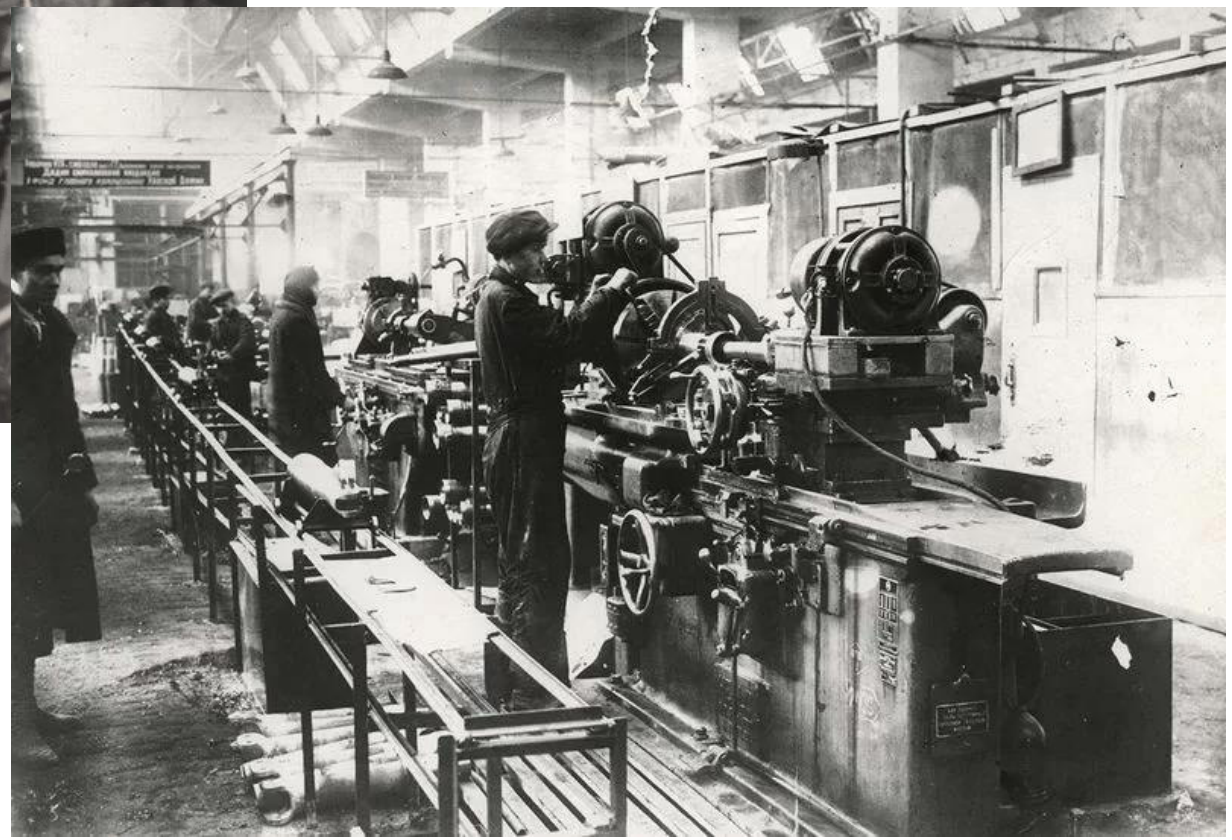

Томск госпитальный

- 1. Томск в годы войны стал госпитальной базой для лечения раненых.
- 2. В городе были развернуты три десятка госпиталей, в которых проходили лечение тысячи тяжелораненых солдат. 38% из них были возвращены в строй.
- 3. Под госпитали отводились лучшие здания города: учебные корпуса и общежития вузов, школ, больниц, помещения советских учреждений. В связи с требованиями фронтовой обстановки госпитальная сеть расширялась, всего за годы войны в городе были размещены десятки эвакуационных госпиталей, занимавшие около 30 зданий.
- 4. В первый год войны Томск принял 16 тысяч раненых, во второй – 40 тысяч, а всего за время войны – свыше 100 тысяч.

Томск госпитальный

Итоги

1. В годы войны в Томск были вывезены предприятия, которые снабжали фронт всем необходимым, на томских заводах выпускали авиабомбы, противотанковые гранаты, прицелы для винтовок, перископы, миноискатели, противоветровые спички, тару для консервов, пищевые концентраты, одежду для солдат и тд.

2. Кроме того, Томск в годы войны принял и поставил на ноги огромное количество раненных

3. Жители Томской земли проявили героизм и отвагу в тех тяжелых для страны условиях, но томский тыл не только сумел справиться с поставленными задачами, в кратчайшие сроки промышленность была перестроена на нужды фронта. Вместо ушедших на фронт к станкам встали женщины, подростки, старики.

МБОУ «Парабельская гимназия»

ПО ПУТИ «КРАСНОГО ОБОЗА»

Сладкина Д.С.,
учитель истории и обществознания

с. Парабель, 2020г.

«Мозговой штурм»

«Рандом»

«Один за всех»

1	2	3	4
5	6	7	8
9	10	11	12
13	14	15	16
17	18	19	20

«Мозговой штурм»

- *В каком году металлурги и шахтеры Кузбасса обратились с письмом к рыбакам Нарымского края с призывом развернуть соревнование за досрочное выполнение плана.*

▶ *В 1942 году*

«Мозговой штурм»

- *Назовите фамилию секретаря Нарымского окружного комитета по рыбной промышленности в 1942 году*

- *Организацией «Всенарымского» Красного обоза с рыбой занимался окружной штаб во главе с Александром Матвеевичем Большаковым. В 1942 году он занимал должность секретаря Нарымского окружного комитета по рыбной промышленности.*

«Мозговой штурм»

- *Из какого района Нарымского края начал движение «Красный обоз»*

- *1 декабря 1942 года обоз начал движение согласно установленному графику: 1 декабря из Васюганского района;*

«Мозговой штурм»

- *Сколько подвод вышло из Нарымского округа?*

- *Всего из Нарымского округа в направлении Томска вышло 2100 подвод.*

«Мозговой штурм»

- *Когда по сообщению газеты «Красное знамя» от 12 декабря 1942 года первый рыбный обоз из 109 подвод пришел в город?*

- *По сообщению газеты «Красное знамя» от 12 декабря 1942 года первый рыбный обоз из 109 подвод пришел в город 10 декабря.*

«Мозговой штурм»

- *Какого числа в Томск прибыли все 2 100 подвод?*
- *К 20 декабря в Томск прибыли все 2 100 подвод.*

«Мозговой штурм»

- *Назовите самый главный лозунг под которым проходил сбор продуктов питания для «Красного обоза»?*

- *«Каждый лишний килограмм удар по врагу»*

«Один за всех»

- *Каким образом жители Нарымского округа помогали фронту, помимо организации «Красного обоза» для работником металлургии?*

- *Посылки теплыми вещами, замороженными пельменями, сушеными грибами, кедровыми орехами, вышитыми кисетами и носовыми платочками*

«Один за всех»

- *Кем была организована патриотическая акция «Красный обоз» в 2020 году*

- *Нарымский музей политической ссылки, при поддержке администрации Нарымского сельского поселения*

«Один за всех»

- *Какие средства массовой информации встречали «Красный обоз в Томске»?*

- *Новосибирской кинохроники и работники томского радио.*

«Один за всех»

- *Кто изображен на фото?*

Александр Матвеевич Большаков

«Один за всех»

- *На чьи плечи легла вся тяжесть рыбного лова, погрузки и доставки рыбы?*

- *Вся тяжесть рыбного лова, погрузки и доставки легла на женщин, подростков, стариков.*

«Один за всех»

- *Когда состоялся выход второго «Красного обоза» из Нарымского округа?*

- *7 февраля 1943 года*

«Один за всех»

- *Второй «Красный обоз» был собран в помощь…?*

- *Жители Нарымского округа собрали еще один обоз к 25-й годовщине Красной Армии и в помощь ленинградцам.*

«Рандом»

- *Назовите несколько лозунгов под которыми проходил «Красный обоз»?*

- *«Все для фронта! Все для Победы!», «Сибирь-фронту!»*

«Рандом»

- *В каком году Нарымские рыбаки снарядили второй «Красный обоз»?*

- *В январе-феврале 1943 года жители Нарымского округа собрали еще один обоз*

«Рандом»

- *Сколько дней «Красный обоз» находился в пути?*
- *18 дней*

«Рандом»

- *Назовите районы Томской области принявшие участие в «Красном обозе» (минимум 3 района)*

- *Васюганский район, Александровский район, Парабельский и Верхне-Кетский районы, Каргасокский и Чаинский районы, Колпашевский, Кривошеинский и Молчановский районы*

«Рандом»

- *Какую наград получили рыбаки Нарымского округа?*

- *Указом Президиума Верховного Совета СССР от 30 августа 1943 года за выполнение особых заданий правительства и снабжение Красной Армии рыбаки и работники рыбной промышленности были награждены орденами и медалями.*

«Рандом»

- *Назовите несколько фамилий лучших рыбаков провожающих «Красный обоз» до Кузбасса*

- *До Кузбасса обоз провожали лучшие рыбаки (каждый из них добыл по 100 центнеров рыбы): Гавриил Трифонов, Харитина Трифонова, Владимир Юшкеев, Екатерина Тейкова, Никандр Кузьмин, Василий Колмаков, Наталья Залогина.*

Муниципальное казенное общеобразовательное учреждение
«Шегарская общеобразовательная школа №2»

«Непростая жизнь преподавателя физики А. Назарова»

Выполнили: Иванова Ангелина,
Кобылкина София
ученицы 10 «А» класса
Руководитель: Трипольская Л. С.
Учитель обществознания и истории

- **Цель:** изучить жизнь Анатолия Назарова, учителя физики.
- **Задачи:**
- 1. Собрать информацию о детских годах Анатолия Назарова в годы Великой Отечественной войны.
- 2. Найти информацию в библиотеке.
- 3. Собрать фото - материал.
- 4. Обработать полученный материал.
- 5. Выступить на эту тему перед учащимися школы.
- **Гипотеза исследования:** Воспоминания А. Назарова вызовут отклик у учащихся, и будут способствовать формированию патриотического сознания.
- **Методы реализации исследовательского проекта:**
- Использование дополнительной литературы.
- Изучение Архивов.
- Помощь педагога в реализации творческой работы.
- Проектирование.
- **Предполагаемый результат:**
- Развитие у учащихся интереса к исследовательской деятельности.
- Повышение интереса обучающихся к истории нашей школы .

Назаров Фадей Иванович

Братья Назаровы: Анатолий , Валентин, Александр
1979 г.

Платона Ивановича

1949 г. Семья Назаровых (слева на право) Сидят Фадей Иванович, Рая, АгнияТимофеевна, Зоя, стоят Анатолий, Валентин, Лина.

Сидят Мария Тимофеевна и Агния Тимофеевна, Фадей Иванович. Стоят Анатолий, Любовь, Валентин

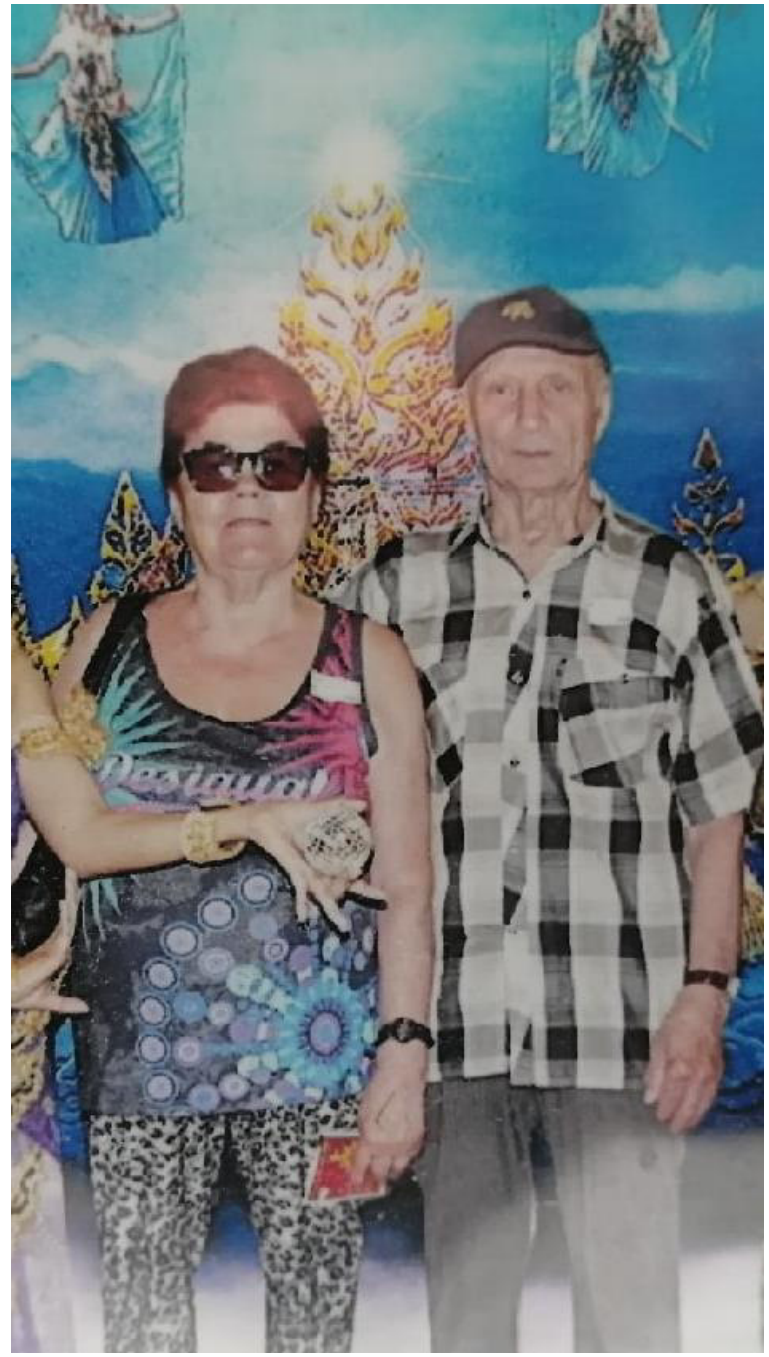

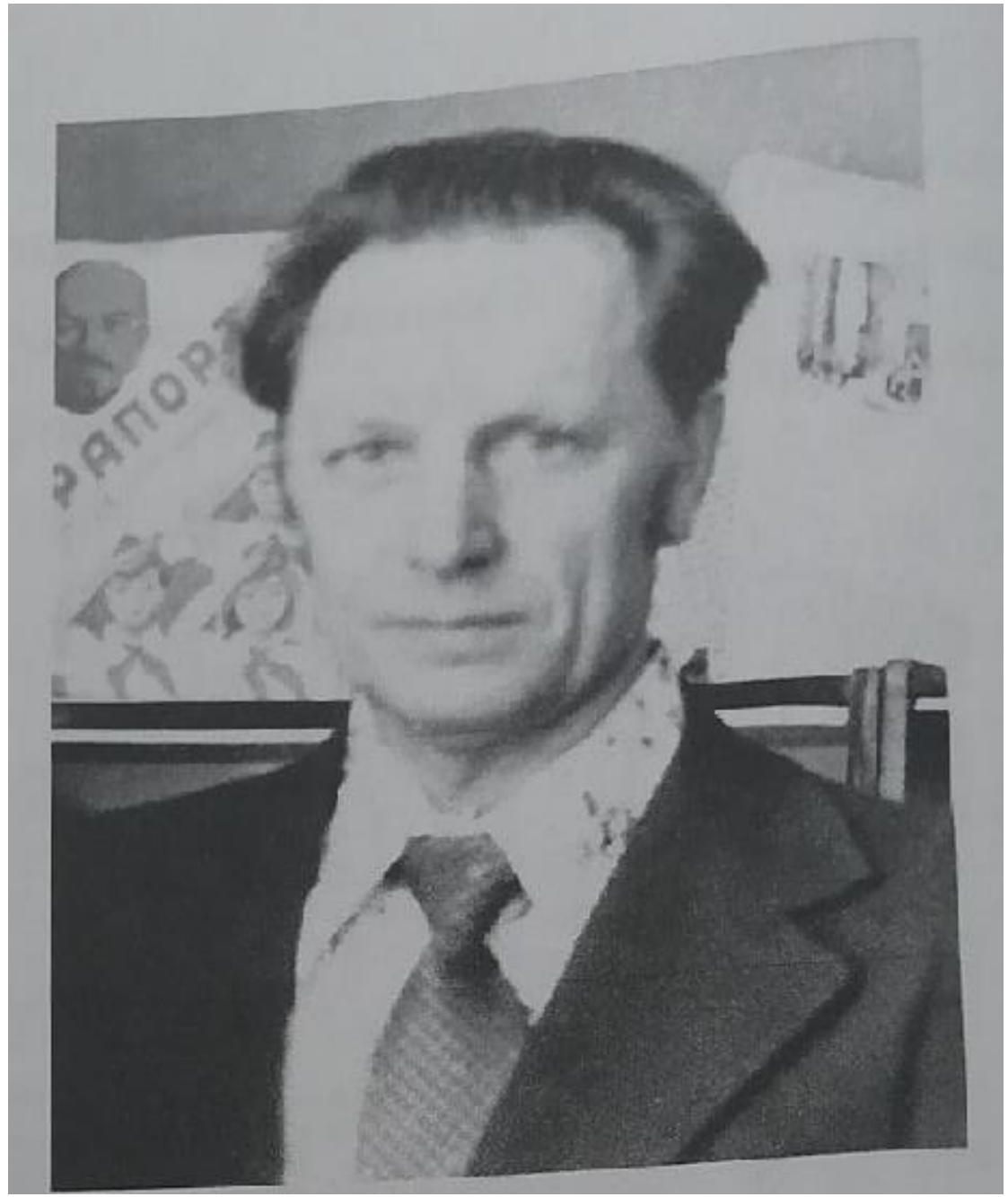

РОССИЙСКАЯ ФЕДЕРАЦИЯ
УДОСТОВЕРЕНИЕ
К ЮБИЛЕЙНОЙ МЕДАЛИ
НАЗАРОВ
Анатолий Фадеевич

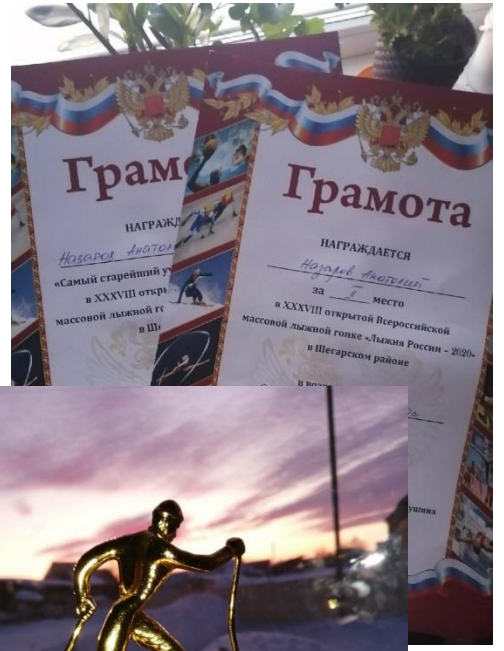
Грамота
НАГРАЖДАЕТСЯ
Назаров Анатолий
за II место
в XXXVIII открытой Всероссийской
массовой лыжной гонке «Лыжня России – 2020»
в Шегарском районе

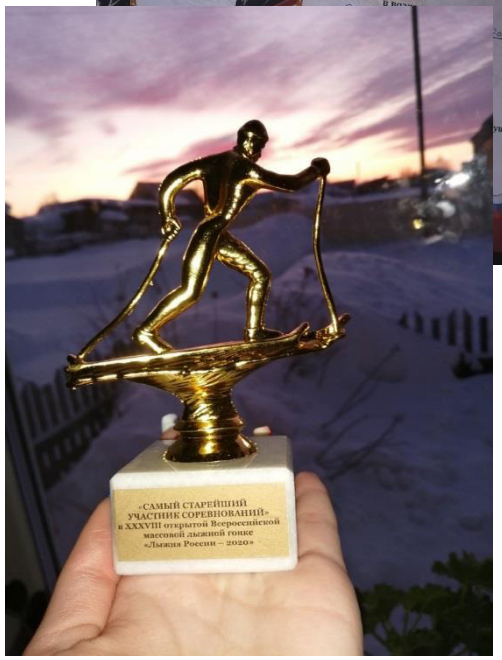
«САМЫЙ СТАРЕЙШИЙ
УЧАСТНИК СОРЕВНОВАНИЙ»
в XXXVIII открытой Всероссийской
массовой лыжной гонке
«Лыжня России – 2020»

ТОИПКРО

Региональная научно – практическая конференция учителей истории «Актуальные вопросы преподавания истории. Томская область в годы Великой Отечественной войны»

Рыбный фронт

Разработка занятия по внеурочной деятельности

Работу выполнила:

Троценко Наталья Александровна, учитель истории,

руководитель школьного музея МАОУ «СОШ № 2» г. Колпашево

О чем рассказывают числа?

1941 1945 27 000.000

1418 22 4 75 09.05

4+5 300.000

22 июня 1941 года фашистская Германия без объявления войны напала на нашу Родину. С первых месяцев войны вся военная и экономическая база СССР была настроена на лозунг «Всё для фронта! Всё для победы!». Эвакуация и перестройка экономики на военный лад внесли свои коррективы даже в самые отдалённые регионы.

Пролетарии всех стран, соединяйтесь!

Год издания третий.

БОЛЬШЕВИСТСКАЯ ПРАВДА

Орган Микояновского райкома ВКП(б) и районного Совета депутатов трудящихся Ханты-Мансийского национального округа, Омской области.

№ 55—56 (270—271) | 17 июля, пятница, 1942 г. | Цена 10 коп.

Перед нашей областью поставлена задача — значительно увеличить вылов рыбы, освоить новые богатые водоемы, дать в 1942 году стране, фронту рыбы вдвое больше, чем в прошлом году.

Рабочие государственной рыбной промышленности! Рыбаки-колхозники! Мобилизуйте все силы на выполнение этого боевого задания! Развернув на рыбных промыслах Всесоюзное социалистическое соревнование, добьемся победы на весенне-летней путине!

Боевая программа действий

Семнадцатого июля в Кондинском состоялось собрание районного партийного актива микояновской райпарторганизации. Собрание обсудило вопрос об итогах X пленума Омского обкома ВКП(б) и VIII пленума Ханты-Мансийского окружкома ВКП(б). С докладом по этому вопросу выступил секретарь райкома ВКП(б) тов. Ванчугов.

Докладчик подробно остановился на трех важнейших вопросах: о росте рядов ВКП(б), о выполнении постановления СНК СССР и ЦК ВКП(б) от 6 января 1942 года „О развитии рыбных промыслов в бассейнах рек Сибири и на Дальнем Востоке" и „Об итогах сева, уходе за посевами, подготовке к уборке урожая и заготовках сельхозпродуктов".

В своем докладе тов. Ванчугов в выступлениях в прениях товарищи отметили, что в суровые дни отечественной войны советский народ, еще теснее сплотившись вокруг большевистской партии, отдает все свои силы на оказание практической помощи фронту. Проявлением беспредельной любви масс к коммунистической партии является стремление передовых людей страны вступить в ее ряды и навсегда связать свою жизнь и судьбу с партией Ленина—Сталина.

Партийный актив с воодушевлением отметил значительный рост партийных рядов областной, окружной и районной парторганизаций. В дни отечественной

Образцы самоотверженного труда на рыбном промысле показали рыбаки Кондинского колхоза им. Калинина т.т. Паршуков Ефим Прокопьевич (отец двух красноармейцев). Хатылова Мария Семеновна (красноармейка). Работая по-фронтовому, они уже в первом полугодии 1942 года добыли и сдали государству по 480 пудов рыбы каждый. Замечательное движение передовиков рыбного промысла—рыбаков 450-пудовиков растет в районе с каждым днем.

Неплохо справляются колхозники района и в этом году и с проведением весеннего сева. План сева по району выполнен на 144 процента, в том числе план сева зерновых выполнен на 262 проц.

Наряду с этим собрание партийного актива отметило неудовлетворительное состояние организационной и партийно-политической работы в районе. Отдельные советы (Варкарский) и колхозы (Батлымский им. Сталина, Подгоринская сельхозартель „Заря", Чемашинский им. Семьюшина и др.) не выполнили полугодовой план добычи рыбы. Особенно позорно отстает в рыбодобыче от колхозного лова гослов (директор рыбозавода тов. Гудков). Полугодовое задание по гослову выполнено всего лишь на 763 проц. Также неудовлетворительно работают отдельные колхозы, обслуживаемые МРС (директор тов. Пухов).

Обсудив решения X пленума Омского и VIII пленума Окружкома

О ВЫПОЛНЕНИИ ПОСТАНОВЛЕНИЯ СНК СССР И ЦК ВКП(б) ОТ 6 ЯНВАРЯ 1942 ГОДА „О РАЗВИТИИ РЫБНЫХ ПРОМЫСЛОВ В БАССЕЙНАХ РЕК СИБИРИ И НА ДАЛЬНЕМ ВОСТОКЕ"

Постановление X пленума Омского областного комитета ВКП(б) от 18—20 июня 1942 года

Постановление СНК СССР и ЦК ВКП(б) „О развитии рыбных промыслов в бассейнах рек Сибири и на Дальнем Востоке", направленное на создание мощной рыбной промышленности на базе новейшей техники, на освоение Крайнего Севера, является новым проявлением заботы партии, правительства, лично товарища Сталина о дальнейшем экономическом и культурном росте народностей северных окраин.

Работие, служащие и специалисты рыбной промышленности, рыбаки-колхозники, колхозницы и парторганизации области встретили это постановление с большим воодушевлением и приняли его как боевую программу действий в борьбе за выполнение указаний товарища Сталина—дать стране и фронту больше рыбы и рыбной продукции.

На призыв товарища Сталина рыбаки ответили новым производственным подъемом. Передовые рыбозаводы и колхозы не только выполнили, но и перевыполнили план 1-го квартала. 61 колхоз Ханты-Мансийского округа досрочно выполнил план 1-го полугодия. На 10 июня перевыполнили свое полугодовое задание Ларьякский и Шурышкарский рыбозаводы.

Не остался в стороне и наш сибирский край, богатый лесом, рыбой, природными дикоросами.

6 января 1942 года было принято Постановление СНК и ЦК ВКП(б) «О развитии рыбных промыслов в бассейнах рек Сибири и на Дальнем Востоке».

В военное лихолетье наш район превратился в один из главных центров добычи рыбы на Севере.

Для Обского Севера был установлен государственный план сдачи рыбы:

на 1942 год **500** тысяч центнеров;

на 1943 год - **700** тысяч центнеров.

Норма плана увеличивалась ежегодно. И ни разу нарымчане не допустили срыва. Более того, своим перевыполнением они перекрывали недосдачу отстающих регионов.

Для выполнения планов были созданы рыболовецкие колхозы, бригады, артели. Наряду с профессиональными рыбаками трудиитсь женщины – рыбачки и подростков с 10 - 12 лет. Мужчины - рыбаки получали «бронь» – освобождались от призыва на фронт.

Так высоко ценилась добыча рыбы!

«Каждый чебак –
удар по врагу!»

Плановые задания выполнялись путем круглосуточного использования живой силы в любое время года. Без ссылок на плохую погоду и без оглядки на сырьевые возможности водоемов и традиционных мест зимования рыбы и нерестилищ.

На добыче и обработке рыбы преобладал ручной труд.

Экземпляры районной газеты «Советский Север» за военный период хранятся в Колпашевском Краеведческом музее.

Их всего 88. В 69 номерах освещается рыбная тема:

В месячник усиленной помощи фронту выловить на рыбака не менее двух центнеров рыбы

КРАСНЫЕ ОБОЗЫ С РЫБОЙ

Каргасокские рыбаки дали слово в дни фронтового месячника усиленной помощи фронту организовать сотни подвод с рыбой в подарок Красной Армии.

5 декабря, отмечая годовщину Сталинской Конституции, они направили первый красный обоз с высокосортной рыбой в 50 подвод. 6 декабря из Каргаска вышли ещё 50 подвод с рыбой для Красной Армии.

А. Василенко.

На сталинской вахте

Среди тайги и болот расположен небольшой остяцкий колхоз «Урман». Своей дружной ещё 100 центнеров,—говорят рыбаки. Их слова не расходятся с делом. Стахановцы

Работают по-фронтовому

Славно, по-фронтовому трудятся рыбаки колхоза имени Сталина, Усть-Нюрольского сельсовета, Каргасокского района. Председатель колхоза т. Иванов и бригадир т. Немельгин правильно организовали труд в рыболовецкой бригаде. Все 20 рыбаков—стахановцы рыбного промысла. Они делами подкрепляют взятые обязательства. 10 сентября колхоз выполнил годовой план по рыбодобыче. удем в этом году ещё неров рыбы,—заявили

В окружкоме ВКП(б) и окрисполкоме

Красные знамена— передовикам рыбодобычи

Бюро окружкома ВКП(б) и окрисполком присудили переходящие красные знамёна Новосибирского обкома ВКП(б) и облисполкома за перевыполнение плана первого квартала 1943 г.:

По ПАРАБЕЛЬСКОМУ РАЙОНУ—колхозу им. Микояна (пред. колхоза т. Вялов Д. Ф., бригадир т. Нестеров А. В.), выполнившему квартальный план на 148 процентов.

По КАРГАСОКСКОМУ РАЙОНУ—колхозу им. Стаханова (пред. т. Чернявская), выполнившему квартальный план на 140 процентов.

По АЛЕКСАНДРОВСКОМУ РАЙОНУ — колхозу им. Молотова (пред. т. Анисимов С. Г., бригадир т. Рогаев Г.), выполнившему квартальный план на 109 процентов.

По КРИВОШЕИНСКОМУ РАЙОНУ—колхозу «Красный Май» (пред. т. Мовкаленко Е. Р., бригадир т. Хантонин), выполнившему квартальный план на 110 процентов.

По ТЫМСКОМУ РАЙОНУ — колхозу им. Смидовича (пред.

Рейд проверки обработки и хранения рыбы

Хорошо обрабатывать и бережно хранить рыбу

Пункт... порчи рыбопродукции

Проведённый рейд проверки качества обработки и хранения рыбы на приёмном пункте — речка Северная (мастер тов. Прищенко) вскрыл серьёзные недостатки. Соль на пункте находится под открытым небом и подвергается порче. Бочки с засоленной рыбой покрыты слоем глины и песка. На пункте имеются в достаточном количестве засольные чаны, а засол рыбы производится в старом обласке...

Рыболовецкие бригады не обеспечены садками для хранения рыбы, поэтому часто на пункт поступает рыба, уже потерявшая свою первоначальную ценность. Недавно с этого пункта была направлена в

Бригадой рейда обнаружены также недостатки и в работе Александровского пункта. Этот пункт до сих пор не укомплектовал полностью транспортные бригады, и рыбаки вынуждены доставлять рыбу на пункт сами, отрываясь от лова. Камеры для хранения готовой мороженой рыбы не имеется, сортировка рыбы на местах лова как следует не организована.

На территории пункта проживают лица, не имеющие никакого отношения к работе пункта.

Итоги рейда показали, что руководители рыбозавода не навели порядка на рыбопунктах, плохо подготовили их к весен-

Нет соли

Работники Леботерского засольного пункта не борются за сохранение рыбопродукции. Бригада рейда установила, что по вине заведующего пунктом тов. Волкова и руководства Колпашевского рыбозавода засольный пункт не был подготовлен к весенне-летней путине. Соли в день проверки оставалось 18 килограммов, а тары всего лишь 10 бочек.

В помещении размером в 24 квадратных метра было сосредоточено 72 центнера рыбы, а 8 бочек малосольной рыбы находились на улице и рыба подвергалась порче. Долгое время не была отгружена готовая рыбопродукция.

Пролетарии всех стран, соединяйтесь!

18 апреля 1943 года Воскресенье

СОВЕТСКИЙ СЕВЕР

№ 66 (2082) ЦЕНА 20 коп.

Орган Нарымского окружного комитета ВКП(б) и окружного Совета депутатов трудящихся, Новосибирской области.

Шире социалистическое соревнование на рыбных промыслах

Подведены итоги социалистического соревнования в рыбной промышленности округа за первый квартал 1943 года. В ряды передовиков рыбной промышленности округа выдвинулись сотни рыболовов и десятки бригад.

С чувством законной гордости за верных сынов родины узнают трудящиеся округа, из публикуемого сегодня решения жюри, славные имена лучших рыбаков Нарыма, которые своим самоотверженным трудом дали стране и фронту сверх плана тысячи пудов рыбы. К лучшим людям рыбной промышленности округа обращены слова привета и благодарности.

— Слава вам, гвардейцам труда, беззаветно помогающим гвардейцам фронта освобождать советскую землю от фашистской нечисти. Высоко держите знамя первенства, множьте трудовые победы, помните девиз социалистического соревнования: „Сегодня работать лучше чем вчера, а завтра лучше, чем сегодня."

Передовики социалистического соревнования делом своих рук показали всем рыбакам Нарыма как нужно выполнять задание фронта, как велика сила социалистического соревнования.

Нельзя пройти и мимо выводов окружного жюри, о том, что социалистическое соревнование в округе до сего времени еще развернуто совершенно неудовлетворительно. В стороне от

Слава лучшим рыбакам Нарыма!

Итоги социалистического соревнования в рыбной промышленности за первый квартал 1943 года

Окружное жюри подвело итоги социалистического соревнования в рыбной промышленности за первый квартал 1943 года. Жюри признало, что первенство в социалистическом соревновании по округу завоевали:

Рыболовецкие колхозы:

Им. Смидовича, Тымского района (пред. колхоза т. Кайдалов, бригадир т. Ижучкин), выполнивший квартальный план на 117 проц;

„1-е Мая", Парабельского района (пред. т. Кремлев, бригадир т. Кремлев)—113 проц., им. Молотова, Тымского района (пред. т. Гаврилов, бригадир т. Кайдалов)—112 проц.

Гословецкие бригады:

Бригада т. Сукач, Александровского рыбозавода, выполнившая бригадир т. Рогачев Г.), выполнившую план на 109 проц., им. Коминтерна (пред. т. Волкова В. И., бригадир т. Кривошеин Н)—на 100 проц. Бригаду гословца т. Слепцова, выполнившую план на 111 проц. и т. Чендокова—на 130 проц.

По Васюганскому району:

бригаду гослова № 12 (бригадир т. Веревкин), выполнившую план на 144 проц. и № 7 (бригадир тов. Шатов)—на 100 проц.

По Каргасокскому району:

рыболовецкие бригады сельхозартелей: „Урман" (пред. т. Власов, бригадир т. Костарева У.), выполнившую план на 127 проц., им. Горького (пред. тов. Строгецкий Е., бригадир т. Белов) — на 122 проц., им. Стаханова (пред. т. Чернявская)—бригадир т. Соколов Ф.)—на 155 проц., „Путь Ленинизма" (пред. т. Бабарыкина, бригадир т. Терентьев)—на 109 проц., имени Чкалова (пред. т. Козлов Ф., бригадир т. Мурзин М.)—на 160 проц., „Ударник" (пред. тов. Петребов С., бригадир т. Крылов)—на 134 проц., „17 парте'сезд" (пред. т. Егоров, бригадир т. Шестунов)—на 104 проц.

По *Верх-Кетскому району*: бригаду гослова т. Черепанова, выполнившую план на 127 процентов, т. Бабича—на 100 процентов.

По *Чаинскому району:*

бригаду сельхозартели: „Путь Севера"(пред т.Калашников,бригадир т. Золотин), выполнившую план на 110 проц., „Таёжный рассвет" (пред. т. Русанов, бригадир т. Ку-

Лов рыбы имеет сезонные особенности. Но в годы войны план в тылу приравнивался к приказу на фронте. И заголовки статей приравнивали тыловую рыбодобычу к этому состоянию:

Стать боевым штабом борьбы за рыбодобычу

На-днях открытое партийное [illegible] отдел и о подготов- [illegible] дело наладить прочное

Апрель — фронтовой месяц лова рыбы

Рыбаки Нар
году должны да
ту 290 тысяч
Таков государ
Выполнить это
долг перед ро
передовых колх
ких бригад, (
взнесены на О
почёта), с чес
свои обязательс
ной.

Однако в целом по округу
квартальный план рыбодобыча

31 июля 1941 г. № 117 (1808) Советский Север 3

РАБОТАТЬ В ТЫЛУ ТАК ЖЕ ГЕРОИЧЕСКИ, КАК СРАЖАЮТСЯ НА ФРОНТЕ БОЙЦЫ НАШЕЙ ДОБЛЕСТНОЙ КРАСНОЙ АРМИИ

ПО-ФРОНТОВОМУ ПРОВЕДЁМ АТАРМЕННЫЙ ЛОВ

[illegible] атарм [illegible] липсанами, кубами,
[illegible], подготовлены мешки,
[illegible] соль и тара. Для перевоз-
[illegible] от атарм к приёмным
[illegible] нужно создать специаль-
[illegible]спортные бригады из вто-
[illegible]нов семей.
[illegible]межутки с момента выезда
[illegible] на атарму и до начала
[illegible]го ската рыбы достаточно

ное звено весенней путины
Атарменный лов должен вес
тись, как штурм. На этот уча

ФРОНТОВОЙ МЕСЯЧНИК РЫБОДОБЫЧИ

САЛЮТОВАТЬ НОВЫМИ ПОДВИГАМИ НА РЫБНОМ ФРОНТЕ

плана рыбодобычи, не подня-
ли всех рыбаков на выполне-
ние тех боевых заданий, кото-

и других водоемов, вместе
тем нельзя забывать и удочку
Нужно помнить, что чем боль
ше людей на рыбном лове, чем

БОЛЬШЕ РЫБНОЙ ПРОДУКЦИИ ДЛЯ СТРАНЫ, ДЛЯ ФРОНТА!

(Передовая «Правды» за 28 августа)

Почётную и ответственную роль выполняет армия советских рыбаков, снабжающая страну, Красную Армию питательными, высококачественными продуктами. Работа рыбаков, и в мирное время требовавшая серьёзного напряжения, намного усложнилась в дни войны, особенно в таких районах, как Север, Азово-Черноморье, Каспий. Здесь советским рыбакам приходилось промышлять порой в условиях подлинно фронтовой обста-

повышенные социалистические обязател
Но наряду с передовиками есть ещё и о
щие предприятия.

За много тысяч километров от фронт
дятся камчатские ловцы, уже добывши
ти на 45 проц. больше рыбной проду
чем за весь прошлый год. Но на т
Дальнем Востоке Нижне-Амурский и С
Амурский рыбные тресты с планом не
ляются. А Сахалинский

Стремление внести свою лепту в общее дело у населения было осознанным и патриотичным. Содержание статей даже в то военное время отражало великий труд работников рыбной отрасли:

«За третью пятидневку поймали мало. Много времени уходит на починку ловушки. ***Три человека четвертый день на этой работе****. Все же на сегодняшний день квартальный план выполнен на 103 процента»*

«Рыбаки Нарыма в текущем году должны дать стране и фронту ***290 тысяч центнеров рыбы****. Выполнить этот план - боевой долг перед родиной».*

«Чтобы наверстать упущенное, вернуть долг стране и фронту, в апреле нужно ***ловить рыбу по-фронтовому. Апрель должен стать фронтовым месяцем лова рыбы.*** *В апреле нужно поставить на лов не менее 11 тысяч человек и выловить не менее 8 тысяч центнеров рыбы».*

Варварские методы ловли поражают своей масштабностью. То, что сейчас называется браконьерством и вредительством, наказывается штрафами и даже сроками заключения, в годы войны оправдывалось «законами военного времени»:

ФРОНТОВОЙ МЕСЯЧНИК РЫБОДОБЫЧИ

ВПЕРЕДИ ТОТ, КТО ПРОМЫШЛЯЕТ КРУГЛОСУТОЧНО, ВСЕМИ ОРУДИЯМИ ЛОВА

Передовики рыбодобычи

АЛЕКСАНДРОВСКОЕ (*по телеграфу*). Многие предприятия рыбного промысла Александровского

ные бригады школьников, в которую входят ученики Беляев, Пачугин, Калинин, Рудас, Куз-

Следуйте примеру рыбака Кречетова

Пример самоотвержен боты показывает

Фитили и сети— добычливые ловушки

В месячник усиленной помощи фронту выловить на рыбака не менее двух центнеров рыбы

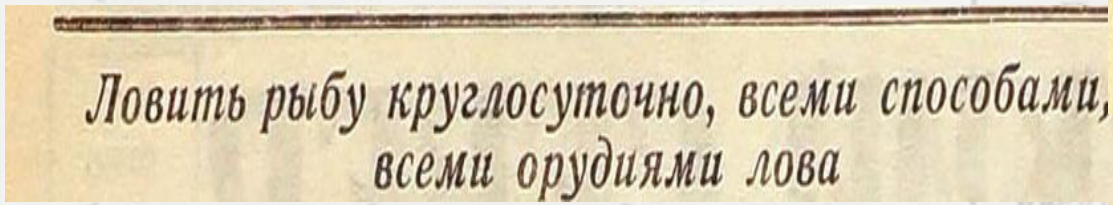
Ловить рыбу круглосуточно, всеми способами, всеми орудиями лова

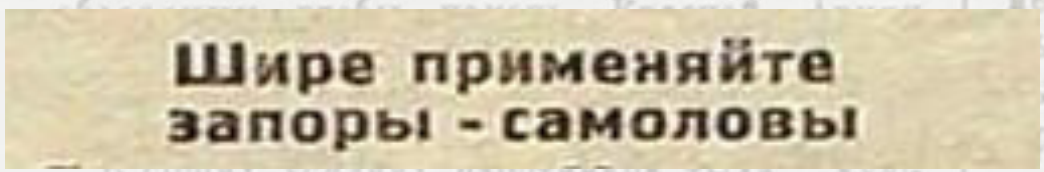
Шире применяйте запоры - самоловы

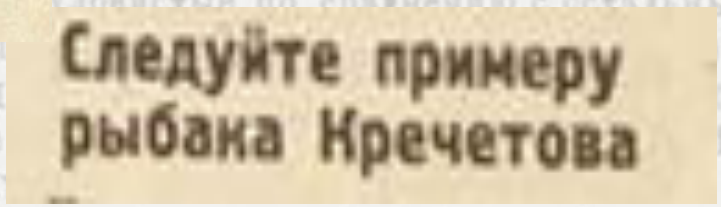
Следуйте примеру рыбака Кречетова

По рассказам рыбаков: «*Особенность осетра и стерляди ложиться на зимовку в юровые ямы. Знали и использовали их в ограниченное время — в юровые дни. Проводили их как народные праздники, когда к ямам съезжались жители окрестных сел и деревень. В войну все дни и ночи стали юровыми…*»

На рабочие места мужчин, ушедших на фронт, пришли женщины, старики и дети. Их имена с каждым годом все труднее найти в архивных документах, а события, проходившие на территории Сибири в те годы, практически не зафиксированы. Особенно важно это для современной России, для поднятия статуса человека-труженика, человека, работающего на благо своей Родины. Достоянием широкой общественности стал как личный подвиг наших предков, так и вклад сибирских регионов в Победу. И только материалам районной газеты за военный период, удалось найти несколько статей, которые отражают участие детей, женщин, стариков на «рыбном фронте»:

ЮНАЯ РЫБАЧКА

Ученица 6 класса Инкинской школы Люба Барышева за 2 дня—4 и 5 мая— добыла 20 килограммов высококачественной нельмы и сдала её в фонд Красной Армии.

Т. Зайцев.

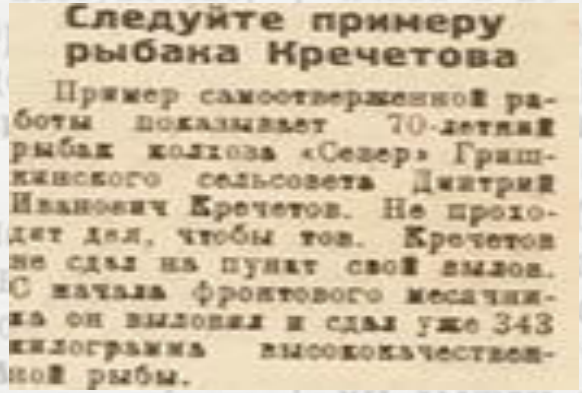

Следуйте примеру рыбака Кречетова

Пример самоотверженной работы показывает 70-летний рыбак колхоза «Север» Гришкинского сельсовета Дмитрий Иванович Кречетов. Не проходит дня, чтобы тов. Кречетов не сдал на пункт свой улов. С начала фронтового месячника он выловил и сдал уже 343 килограмма высококачественной рыбы.

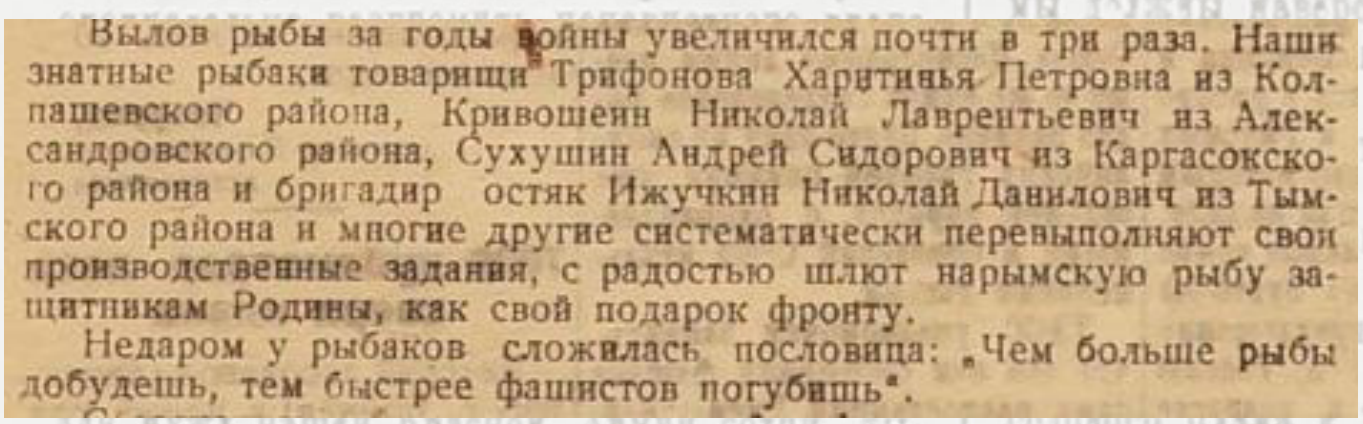

Вылов рыбы за годы войны увеличился почти в три раза. Наши знатные рыбаки товарищи Трифонова Харитинья Петровна из Колпашевского района, Кривошеин Николай Лаврентьевич из Александровского района, Сухушин Андрей Сидорович из Каргасокского района и бригадир остяк Ижучкин Николай Данилович из Тымского района и многие другие систематически перевыполняют свои производственные задания, с радостью шлют нарымскую рыбу защитникам Родины, как свой подарок фронту.

Недаром у рыбаков сложилась пословица: „Чем больше рыбы добудешь, тем быстрее фашистов погубишь".

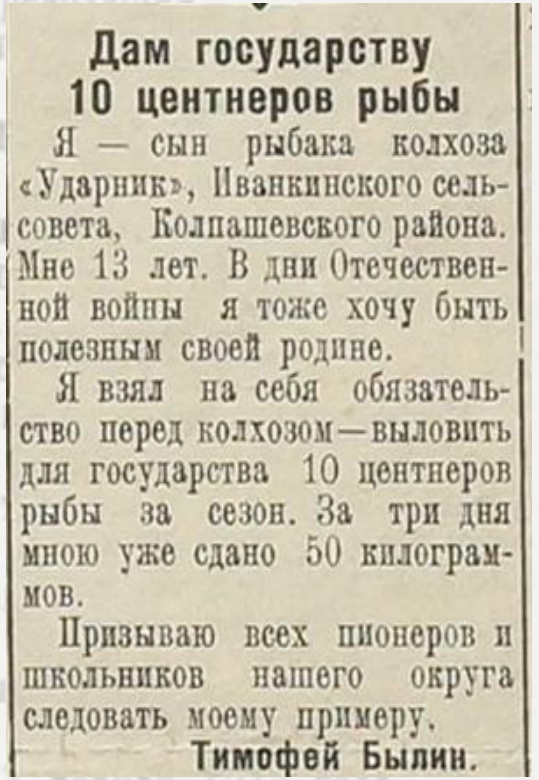

Дам государству 10 центнеров рыбы

Я — сын рыбака колхоза «Ударник», Иванкинского сельсовета, Колпашевского района. Мне 13 лет. В дни Отечественной войны я тоже хочу быть полезным своей родине.

Я взял на себя обязательство перед колхозом—выловить для государства 10 центнеров рыбы за сезон. За три дня мною уже сдано 50 килограммов.

Призываю всех пионеров и школьников нашего округа следовать моему примеру.

Тимофей Былин.

В 1942 году из Керчи в Колпашево был эвакуирован консервный завод «Воля труда». Личный указ Сталина – восстановить завод за 12 месяцев. При ударном труде работников строительство закончили на 5 месяцев раньше. Для строительства завода были привлечены силы «спецлаговцев», разобраны кирпичные здания и водопровод. На запланированной территории снесли жилые дома и провели подселение «с учётом военного времени». В короткий срок, в трудных зимних условиях были построены корпуса, смонтировано оборудование, и в январе 1943 года завод выпустил первую продукцию – рыбные консервы для фронта.

Корпус Колпашевского консервного завода. Фото 1943(?) г. Фонд ККМ

Коллектив Колпашевского консервного завода. Фото 1944 г. Фонд ККМ

Особое значение в обеспечении рыбой отводилось Красным обозам. Их было два. Первый - «Всенарымский» Красный обоз (организован в декабре 1942 г.) - подарок рабочим Кузбасса. После обращения металлургов и шахтёров Кузбасса северяне единодушно решили: «*Фронту нужны уголь, металл. Значит, наша помощь рыбой шахтерам и металлургам– это помощь фронту!*»

«Мы знаем, как велико значение Кузнецкого металлургического комбината имени Сталина, этой гигантской кузницы вооружения. От Вашей работы, от вас, дающих стране уголь и металл, зависит победа на фронте. Поэтому мы считаем своим святым долгом оказать вам помощь и посылаем вам в виде социалистического подарка рыбный обоз в 2100 подвод - 38000 пудов рыбы.».

Большаков А.М. – руководитель «Всенарымского обоза». Фото из фондов ЦДНИ ТО

«В труднейших условиях заготовляли продукцию для “Красного обоза” в Кузбасс. В отличие от довоенного времени лов вели без какой-либо приманки - горсть отрубей была великой роскошью. Необычайно лютой и ранней (даже для тех мест, где морозы нередко уже в ноябре достигают 40 градусов) выдалась зима 1942-1943 гг. Больно было смотреть на натруженные руки женщин, подростков, стариков, ежедневно долбивших пешнями метровый лед. До слез доводили неопытных рыболовов метели, заносившие под утро выставленные накануне ловушки».

Нарымскому округу предстояло не просто резко поднять производительность рыбаков, но и расширить рыбные промыслы, выйти на отдаленные водоемы, которыми раньше не пользовались, увеличить количество орудий лова, ввести новые рыбоприемные и обрабатывающие пункты.

Приложение № 1 к постановлению исполкома
Ок совета и бюро ОК ВКП(б) от
22.XI.1943г.

206

Г Р А Ф И К

движения Красного обоза с рыбой для рабочих Кузбасса.

Наименование районов.	Количество выделяемых подвод для Красного обоза.	Количество вывезенной рыбы (в пудах)	Дата выхода обоза из района	Дата прихода обоза в Томск
Александровский	100	2500	2.XII	22.XII.
Нарымский	400	7200	5.XII	21.XII.
Васюганский	50	900	1.XII	23.XII
Парабельский	400	7200	3.XII	17.XII
Колпашевский	400	7200	6.XII	16.XII
Верх-Кетский	50	900	3.XII	19.XII
Каргасокский...	300	5400	5.XII	15.XII
Молчановский	200	3600	8.XII	14.XII
Тегульдетский	200	3600	8.XII	13.XII
ИТОГО:	2100	37800		

Карта маршрута Нарымского рыбного Красного обоза
ХАНТЫ-МАНСИЙСКИЙ АО
Нижневартовск
Былино
Соснина
Тополевка
Лукашин Яр
Ванжиль-Кынак
Тедель-Кынак
Молодежный
Пырчино
Бульвар
Белый Яр
Усть-Тым
Васюган
Катыльга
Каргасок
Мыльджино
Нов.Васюган
Караси
Парабель
Инкино
Кеть
Новиково
Колпашево
Моисеевка
Усть-Чузик
Майск
Осипово
Подгорное
Шмаковка
Лавровка
Кедровый
Казанка
Кудрявчик
Белосток
Могочин
Смолокуровка
Батурино
Пасечное
Байгалы
Тегульдет
Берегаево
Асино
Красная Горка
Чердаты
Итатка
Плотниково
Северск
Томск
Стар.Ювала
Анжеро-Судженск
Яя
Мариинск
Яшкино
Болотное
Юрга
КЕМЕРОВСКАЯ ОБЛАСТЬ
КРАСНОЯРСКИЙ КРАЙ
Усть-Озерное
Белояровка
Лосиноборское
Белый Яр
Клюквинка
Зотино
Ярцево
Сым
ОМСКАЯ ОБЛАСТЬ
Проделав 18-дневный путь вдоль реки Обь, обоз доставил в Томск 38 тысяч пудов первосортной рыбы. Вся рыба была погружена в вагоны, и в конце декабря нарымская делегация выехала в Кемерово.

По данным военных газет, в феврале 1943 года жители Нарымского округа собрали еще один обоз к 25-й годовщине Красной Армии и в помощь ленинградцам: **1500 подвод с продовольствием.**

Его выход состоялся 7 февраля 1943 г.

Это была реальная помощь ленинградцам, пережившим голод, холод и смерть. Но о том, какой ценой рыба доставалась нарымчанам, в то военное время никто не писал...

Хлеб, рыба, пельмени—в помо

Наш подарок защитникам города Ленина

Мы, колхозники колхоза имени VII с'езда Советов Ново-Ильинского сельсовета, Колпашевского района, горячо поддерживаем почин рабочих, колхозников и служащих Новосибирской области об оказании помощи ленинградцам.

С огромной радостью прочитали мы известие о том, что железное кольцо смерти и голода, которым опоясали фашистские варвары цитадель революции—Ленинград, прорвано.

Ленинград, как могучий утёс, вынес блокаду. Никакие муки, никакие трудности не могли сломить гордого революционного духа героев—ленинградцев. И теперь, когда есть возмож-

Рабочие и служащие горпо постановили выделить в помощь Ленинграду однодневную норму хлеба и третью часть нормы сахара. Всего по коллективу это составит 110 кило-

В проходящую в округе неделю помощи Ленинграду работники Колпашевского госбанка внесли из своих сбережений больше двух тысяч рублей, на которые они решили приобрести

Подарки ленинградцам

ПАРБИГ (по телеграфу). Трудящиеся Парбигского района, взволнованные радостной вестью о прорыве блокады Ленинграда, дружно оказывают помощь ленинградцам. 7 февраля они отправили в фонд помощи обоз в 57 подвод с сельскохозяйственными продуктами: 528 килограммов пельменей, 943 штуки птицы, 107 килограммов мяса и 173 килограмма других продуктов.

М. Бэлюх.

ИРЕ ДВИЖЕНИЕ ПОМОЩИ ЛЕНИНГРАДЦАМ

По 16 килограммов рыбы от каждого рыбака

С большим воодушевлением рыбаки Александровского рай-

Молотова (председатель тов. Анисимов). Вместо 40 центнеров по плану он добыл 58 центнеров.

Высоких показателей добились рыбаки колхозов «Коминтерн», имени Ленина, имени Микояна.

Успешное наступление наших войск на фронтах отечественной войны воодушевляет рыбаков района на достижение новых производственных побед.

На митингах, посвящённых окончательному разгрому немецких войск под Сталинградом, рыбаки обязались программу двух месяцев выполнить к 23 февраля.

Л. Шушаков.

блей наличными

дополнительно внёс ещё 10 тысяч рублей

Колхозники артели «Пушник Севера» внесли 10000 рублей наличными и 180 пудов хлеба, колхозники артели имени Микояна—20000 рублей и 20 пудов пельменей.

В течение одной недели колхозники и рабочие Нарымского сельсовета дали в Сталинский фонд победы деньгами 60 тысяч из своих личных сбережений и 300 пудов хлеба.

С. Емельянов.

Молоко, птица, пельмени, хлеб

Колхозники колхоза «Культурный животновод» Молчановского района в неделю помощи Ленинграду собрали 14500 рублей и кроме того 200 литров молока, 15 штук птицы, 2 пуда пельменей.

Рыбаки колхоза обязались в неделю помощи Ленинграду добыть рыбы сверх плана по 15 килограммов на каждого рыбака.

* * *

Колхозники Верх-Кетского района в подарок бойцам к 25 годовщине Красной Армии отправляют 1500 пудов рыбы, 500 штук птицы, 20 пудов табаку, 200 килограммов шерсти, 350 пудов хлеба, готовят 156 пудов пельменей.

* * *

Колхоз «Свободный труд»—председатель тов. Чуприна,—28 января закончил выполнение квартального плана рыбодобычи. Выловленную рыбу в оставшиеся дни до конца месяца они вносят в фонд помощи ленинградцам.

В феврале рыбаки обязались добыть рыбы сверх плана по 3 пуда на каждого рыбака в Сталинский фонд победы.

Одно из важных сообщений в газете «Советский Север» - обращение к Председателю Государственного Комитета Обороны ТОВАРИЩУ СТАЛИНУ:

«Вылов рыбы за годы войны увеличился почти в три раза. Годовой план рыбодобычи 1944 года обязуемся выполнить досрочно, ко дню Великой Сталинской Конституции, т.е. 5 декабря 1944 года и дать сверх плана не менее 60000 пудов рыбы».

«…Я жена фронтовика. В дни войны - стала рыбачкой, ловлю рыбу для страны и фронта для своего дорогого мужа, который защищает Родину. Нелегко мне иногда бывает без привычки, но креплюсь. Знаю, что своим трудом приближаю час победы над врагом, час нашей радостной встречи с любимым. И эта уверенность прибавляет мне силы…». Так говорит от имени жен фронтовиков рыбачка Мария Анисимова.

«…Я старик. Четырех сыновей вырастил. Трое - Агей, Александр, Павел - на фронте немчуру бьют. И мне старику от сыновей отставать не хочется. Хотя силы по - убавились, голова белая стала, но не отстану я от своих молодцев. Нет, не отстану! Сил, здоровья не пожалею. А, когда вернутся домой сыновья, спросят меня, - «Чем я помог Красной Армии?!» - я отвечу: рыбу ловил, рыбой немчуру бил!...» - Так от имени отцов говорит знатный рыбак бакенщик Степан Лукич Кульменев, давший стране и фронту нынче более 150 пудов красной рыбы, стерляди.

В 1943 году на первой странице районной газеты были опубликованы материалы о награждение работников рыбной промышленности высокими правительственными наградами, среди которых были наши земляки:

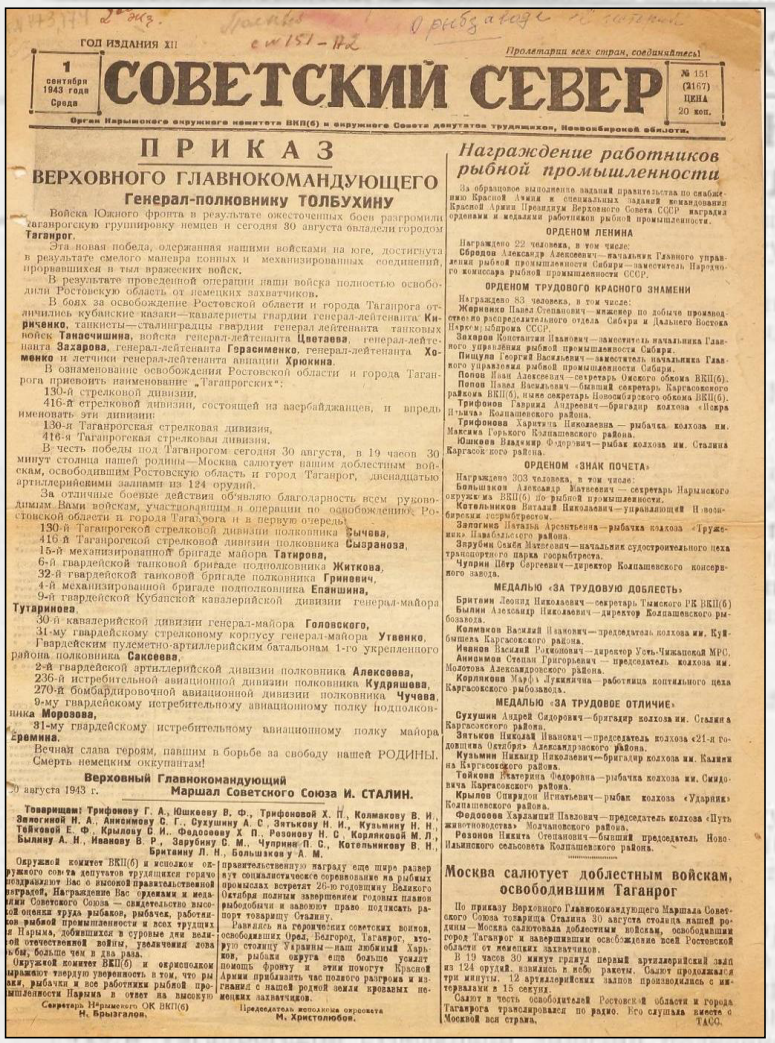

ГОД ИЗДАНИЯ XII

Пролетарии всех стран, соединяйтесь!

1 сентября 1943 года Среда

СОВЕТСКИЙ СЕВЕР

№ 151 (2167) ЦЕНА 20 коп.

Орган Нарымского окружного комитета ВКП(б) и окружного Совета депутатов трудящихся, Новосибирской области.

ПРИКАЗ
ВЕРХОВНОГО ГЛАВНОКОМАНДУЮЩЕГО
Генерал-полковнику ТОЛБУХИНУ

Войска Южного фронта в результате ожесточенных боев разгромили таганрогскую группировку немцев и сегодня 30 августа овладели городом **Таганрог**.

Эта новая победа, одержанная нашими войсками на юге, достигнута в результате смелого маневра конных и механизированных соединений, прорвавшихся в тыл вражеских войск.

В результате проведенной операции наши войска полностью освободили Ростовскую область от немецких захватчиков.

В боях за освобождение Ростовской области и города Таганрога отличились кубанские казаки—кавалеристы гвардии генерал-лейтенанта **Кириченко**, танкисты—сталинградцы гвардии генерал лейтенанта танковых войск **Танасчишина**, войска генерал-лейтенанта **Цветаева**, генерал-лейтенанта **Захарова**, генерал-лейтенанта **Герасименко**, генерал-лейтенанта **Хоменко** и летчики генерал-лейтенанта авиации **Хрюкина**.

В ознаменование освобождения Ростовской области и города Таганрога присвоить наименование „Таганрогских":

130-й стрелковой дивизии,

416-й стрелковой дивизии, состоящей из азербайджанцев, и впредь именовать эти дивизии:

130-я Таганрогская стрелковая дивизия,

416-я Таганрогская стрелковая дивизия.

В честь победы под Таганрогом сегодня 30 августа, в 19 часов 30 минут столица нашей родины—Москва салютует нашим доблестным войскам, освободившим Ростовскую область и город Таганрог, двенадцатью артиллерийскими залпами из 124 орудий.

За отличные боевые действия об'являю благодарность всем руководимым Вами войскам, участвовавшим в операции по освобождению Ростовской области и города Таганрога и в первую очередь:

130-й Таганрогской стрелковой дивизии полковника **Сычева**,

416-й Таганрогской стрелковой дивизии полковника **Сызранова**,

15-й механизированной бригаде майора **Татирова**,

6-й гвардейской танковой бригаде подполковника **Житкова**,

32-й гвардейской танковой бригаде полковника **Гриневич**,

4-й механизированной бригаде подполковника **Епаншина**,

9-й гвардейской Кубанской кавалерийской дивизии генерал-майора **Тутаринова**,

30-й кавалерийской дивизии генерал-майора **Головского**,

31-му гвардейскому стрелковому корпусу генерал-майора **Утвенко**,

Гвардейским пулеметно-артиллерийским батальонам 1-го укрепленного района полковника **Саксеева**,

2-й гвардейской артиллерийской дивизии полковника **Алексеева**,

236-й истребительной авиационной дивизии полковника **Кудряшева**,

270-й бомбардировочной авиационной дивизии полковника **Чучева**,

9-му гвардейскому истребительному авиационному полку подполковника **Морозова**,

31-му гвардейскому истребительному авиационному полку майора **Еремина**.

Вечная слава героям, павшим в борьбе за свободу нашей РОДИНЫ.

Смерть немецким оккупантам!

Верховный Главнокомандующий
Маршал Советского Союза И. СТАЛИН.

30 августа 1943 г.

Товарищам: Трифонову Г. А., Юшкееву В. Ф., Трифоновой Х. П., Колмакову В. И., Залогиной Н. А., Анисимову С. Г., Сухушину А. С., Зятькову Н. И., Кузьмину Н. Н., Тойковой Е. Ф., Крылову С. И., Федосееву Х. П., Резонову Н. С., Корляковой М. Л., Былину А. Н., Иванову В. Р., Зарубину С. М., Чуприна П. С., Котельникову В. Н., Бритвину Л. Н., Большакову А. М.

Окружной комитет ВКП(б) и исполком окружного совета депутатов трудящихся горячо поздравляют Вас с высокой правительственной наградой, Награждение Вас орденами и медалями Советского Союза — свидетельство высокой оценки труда рыбаков, рыбачек, работников рыбной промышленности и всех трудящихся Нарыма, добившихся в суровые дни великой отечественной войны, увеличения лова рыбы, больше чем в два раза.

Окружной комитет ВКП(б) и окрисполком выражают твердую уверенность в том, что рыбаки, рыбачки и все работники рыбной промышленности Нарыма в ответ на высокую правительственную награду еще шире развернут социалистическое соревнование на рыбных промыслах встретят 26-ю годовщину Великого Октября полным завершением годовых планов рыбодобычи и завоюют право подписать рапорт товарищу Сталину.

Равняясь на героических советских воинов, освободивших Орел, Белгород, Таганрог, вторую столицу Украины—наш любимый Харьков, рыбаки округа еще больше усилят помощь фронту и этим помогут Красной Армии приблизить час полного разгрома и изгнания с нашей родной земли кровавых немецких захватчиков.

Секретарь Нарымского ОК ВКП(б)
Н. Брызгалов.

Председатель исполкома окрсовета
М. Христолюбов.

Награждение работников рыбной промышленности

За образцовое выполнение заданий правительства по снабжению Красной Армии и специальных заданий командования Красной Армии Президиум Верховного Совета СССР наградил орденами и медалями работников рыбной промышленности.

ОРДЕНОМ ЛЕНИНА

Награждено 22 человека, в том числе:

Сбродов Александр Алексеевич—начальник Главного управления рыбной промышленности Сибири—заместитель Народного комиссара рыбной промышленности СССР.

ОРДЕНОМ ТРУДОВОГО КРАСНОГО ЗНАМЕНИ

Награждено 83 человека, в том числе:

Жеринко Павел Степанович—инженер по добыче производственно распределительного отдела Сибири и Дальнего Востока Наркомрыбпрома СССР.

Захаров Константин Иванович—заместитель начальника Главного управления рыбной промышленности Сибири.

Пищула Георгий Васильевич—заместитель начальника Главного управления рыбной промышленности Сибири.

Попов Иван Алексеевич—секретарь Омского обкома ВКП(б).

Попов Павел Васильевич—бывший секретарь Каргасокского райкома ВКП(б), ныне секретарь Новосибирского обкома ВКП(б).

Трифонов Гавриил Андреевич—бригадир колхоза «Искра Ильича» Колпашевского района.

Трифонова Харитина Николаевна — рыбачка колхоза им. Максима Горького Колпашевского района.

Юшкеев Владимир Федорович—рыбак колхоза им. Сталина Каргасокского района.

ОРДЕНОМ «ЗНАК ПОЧЕТА»

Награждено 303 человека, в том числе:

Большаков Александр Матвеевич — секретарь Нарымского окружкома ВКП(б) по рыбной промышленности.

Котельников Виталий Николаевич—управляющий Новосибирским госрыбтрестом.

Залогина Наталья Арсентьевна—рыбачка колхоза «Труженик» Парабельского района.

Зарубин Семён Матвеевич—начальник судостроительного цеха транспортного парка госрыбтреста.

Чуприн Пётр Сергеевич—директор Колпашевского консервного завода.

МЕДАЛЬЮ «ЗА ТРУДОВУЮ ДОБЛЕСТЬ»

Бритвин Леонид Николаевич—секретарь Тымского РК ВКП(б)

Былин Александр Николаевич—директор Колпашевского рыбозавода.

Колмаков Василий Иванович—председатель колхоза им. Куйбышева Каргасокского района.

Иванов Василий Родионович—директор Усть-Чижапской МРС.

Анисимов Степан Григорьевич — председатель колхоза им. Молотова Александровского района.

Корлякова Марфа Лукинична—работница коптильного цеха Каргасокского рыбозавода.

МЕДАЛЬЮ «ЗА ТРУДОВОЕ ОТЛИЧИЕ»

Сухушин Андрей Сидорович—бригадир колхоза им. Сталина Каргасокского района.

Зятьков Николай Иванович—председатель колхоза «21-я годовщина Октября» Александровского района.

Кузьмин Никандр Николаевич—бригадир колхоза им. Калинина Каргасокского района.

Тойкова Екатерина Федоровна—рыбачка колхоза им. Смидовича Каргасокского района.

Крылов Спиридон Игнатьевич—рыбак колхоза «Ударник» Колпашевского района.

Федосеев Харлампий Павлович—председатель колхоза «Путь животноводства» Молчановского района.

Резонов Никита Степанович—бывший председатель Ново-Ильинского сельсовета Колпашевского района.

Москва салютует доблестным войскам, освободившим Таганрог

По приказу Верховного Главнокомандующего Маршала Советского Союза товарища Сталина 30 августа столица нашей родины—Москва салютовала доблестным войскам, освободившим город Таганрог и завершившим освобождение всей Ростовской области от немецких захватчиков.

В 19 часов 30 минут грянул первый артиллерийский залп из 124 орудий, взвились в небо ракеты. Салют продолжался три минуты. 12 артиллерийских залпов производились с интервалами в 15 секунд.

Салют в честь освободителей Ростовской области и города Таганрога транслировался по радио. Его слушала вместе с Москвой вся страна.

ТАСС.

«За образцовое выполнение заданий правительства по снабжению Красной Армии и специальных заданий командования Красной Армии Президиум Верховного Совета СССР наградил орденами и медалями работников рыбной промышленности.

<u>Орденом Трудового Красного знамени</u>:

Трифонов Гавриил Андреевич – бригадир колхоза «Искра Ильича» Колпашевского района.

Трифонова Харитин(ч)а Николаевна – рыбачка колхоза им. М. Горького Колпашевского района.

<u>Орденом «Знак Почёта»:</u>

Чуприн Пётр Сергеевич – директор Колпашевского консервного завода.

<u>Медалью «За трудовую доблесть»:</u>

Былин Александр Николаевич – директор Колпашевского рыбозавода.

<u>Медалью «За трудовое отличие»:</u>

Крылов Спиридон Игнатьевич – рыбак колхоза «Ударник» Колпашевского района

Резонов Никита Степанович – бывший председатель Ново-Ильинского сельсовета Колпашевского района».

На сегодняшний день одной из проблем современной России - это состояние исторической памяти населения о Великой Отечественной Войне. К сожалению, труженикам тыла на протяжении многих лет оказывалось гораздо меньше внимания, чем участникам Великой Отечественной войны, а информация о тружениках тыла Сибири вообще скудна и практически не исследована.

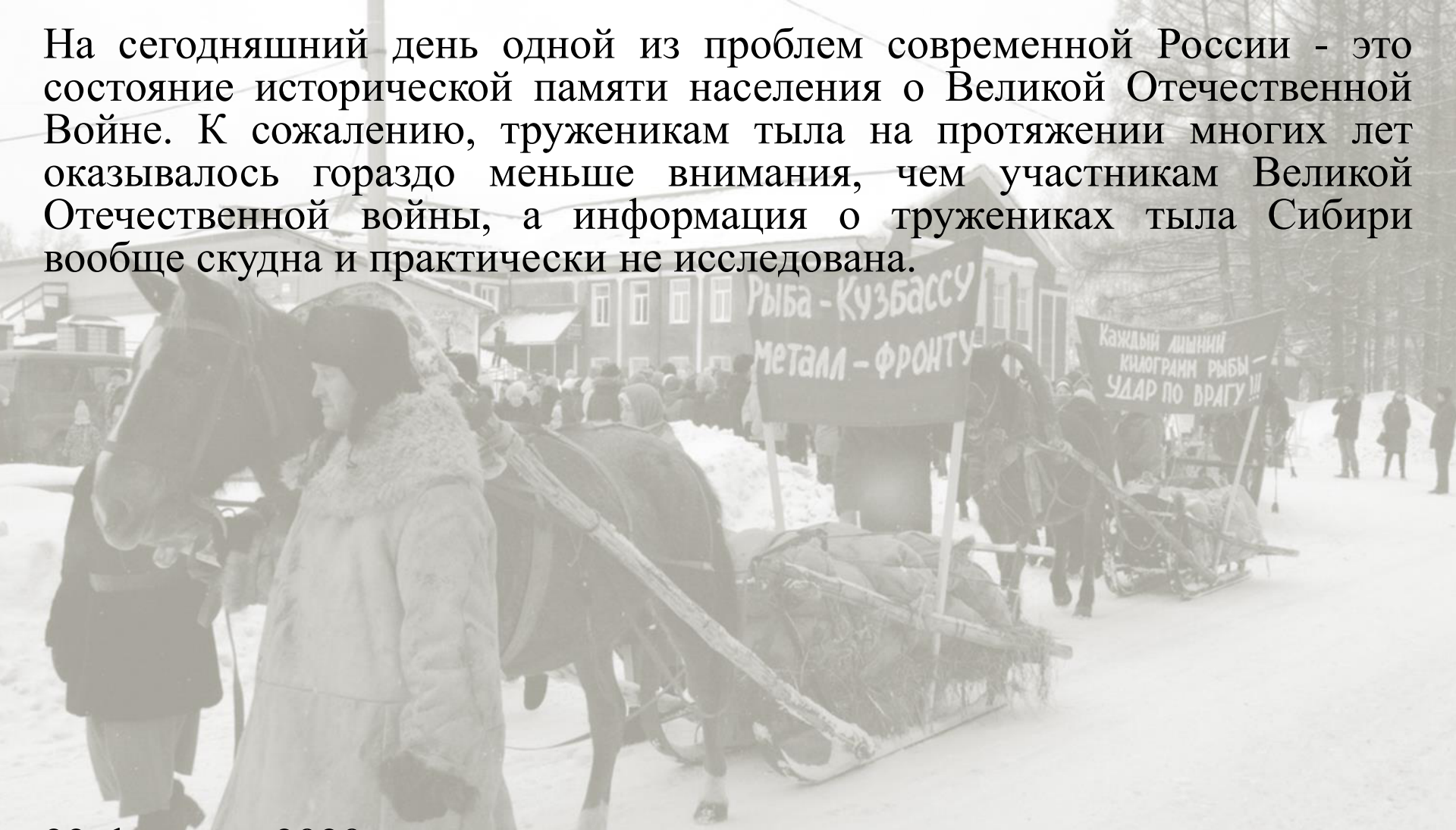

22 февраля 2020 года в нашем городе прошла театрализованная акция проекта "Красный обоз" напомнившая жителям о героизме сибирских рыбаков, собравших зимой 1942 года обозы с рыбой для рабочих Кузбасса. Это мероприятие способствовало сохранению памяти о трудовом героизме наших земляков.

Жива еще в потомках память
Тех героических времен -
Советским труженикам тыла
Низкий наш земной поклон!

Спасибо за внимание

Использованные материалы:

1. Бойко Алексей, История взаимоотношения школы и музея, https://mosgortur.ru/uploads/files/5be2d438ef56c.pdf
2. Постановление 6 января 1942 года СНК и ЦК ВКП(б) «О развитии рыбных промыслов в бассейнах рек Сибири и на Дальнем Востоке».
3. Колпашевский краеведческий музей - филиал Томского областного краеведческого музея имени М.Б. Шатилова: подшивка газеты «Советский Север» с 1942 по 1945 г.г.
4. МКУ «Архив» г. Колпашево, Ф. 17, О. 4, Книга приказов по Консервному заводу с 1942 по 1945 гг.
5. МБУ «Архив» г. Колпашево, Ф. 12, О. 1, ед. хр. 13, 4.1. Постановления Исполнительного комитета Колпашевского городского Совета депутатов трудящихся, Нарымского округа Новосибирской области с 1942 по 1944 г.г.
6. МБУ «Архив» г. Колпашево, Ф. 623, Д.12, опись 14,15 Постановления бюро Нарымского окружкома ВКП(б) и окрисполкома об отправке обоза с рыбой шахтёрам Кузбасса. 20 ноября 1942 г.,
7. Центр документации новейшей истории Томской области (ЦДНИ ТО) https://cdnito.tomsk.ru , Партархив Кемеровского обкома КПСС, ф. 127, оп. 2, д. 57, лл. 18-21.
8. http://kolpschool7.tom.ru/wp-content/uploads/2016/04/
9. Kolpashevo-v-godyi-Velikoy-Otechestvennoy-voynyi.pdf
10. Центр документации новейшей истории Томской области (ЦДНИ ТО) https://cdnito.tomsk.ru

Всё для фронта, всё для Победы!

Худобина Н. В., учитель истории и обществознания
МБОУ «Зырянская средняя общеобразовательная школа»

Фронт и тыл:
организация обороны в годы войны

Познавательная цель урока:
осознать и расширить знания о подвиге советского народа в годы войны на фронте и в тылу

Почему советский тыл выдержал испытание войной?

1941 - 1945

Оборона

Система политических, экономических, военных, социальных, идеологических и иных мер по подготовке к вооружённой защите государства, целостности и неприкосновенности его территории

Фронт

обобщённое понятие территории, на которой происходят военные действия, линия соприкосновения с противником, фронтовая линия

Тыл

Вся территория государства участвующего в войне, вместе с её населением и экономическими ресурсами

Подвиг

самоотверженный, важный для многих людей поступок, совершенный в трудных условиях

Организация обороны

Военные меры

Политические меры

Экономические меры

Социальные меры

22 июня 1941 г – всеобщая мобилизация военнообязанных и введение военного положения в западных областях страны
Создание фронтов: Северного, Северо-Западного, Западного, Юго-Западного и Южного

23 июня – образована Ставка Верховного Главнокомандования

8 августа – И.В. Сталин – Верховный Главнокомандующий ВС СССР

1941 - 1945

Политические меры

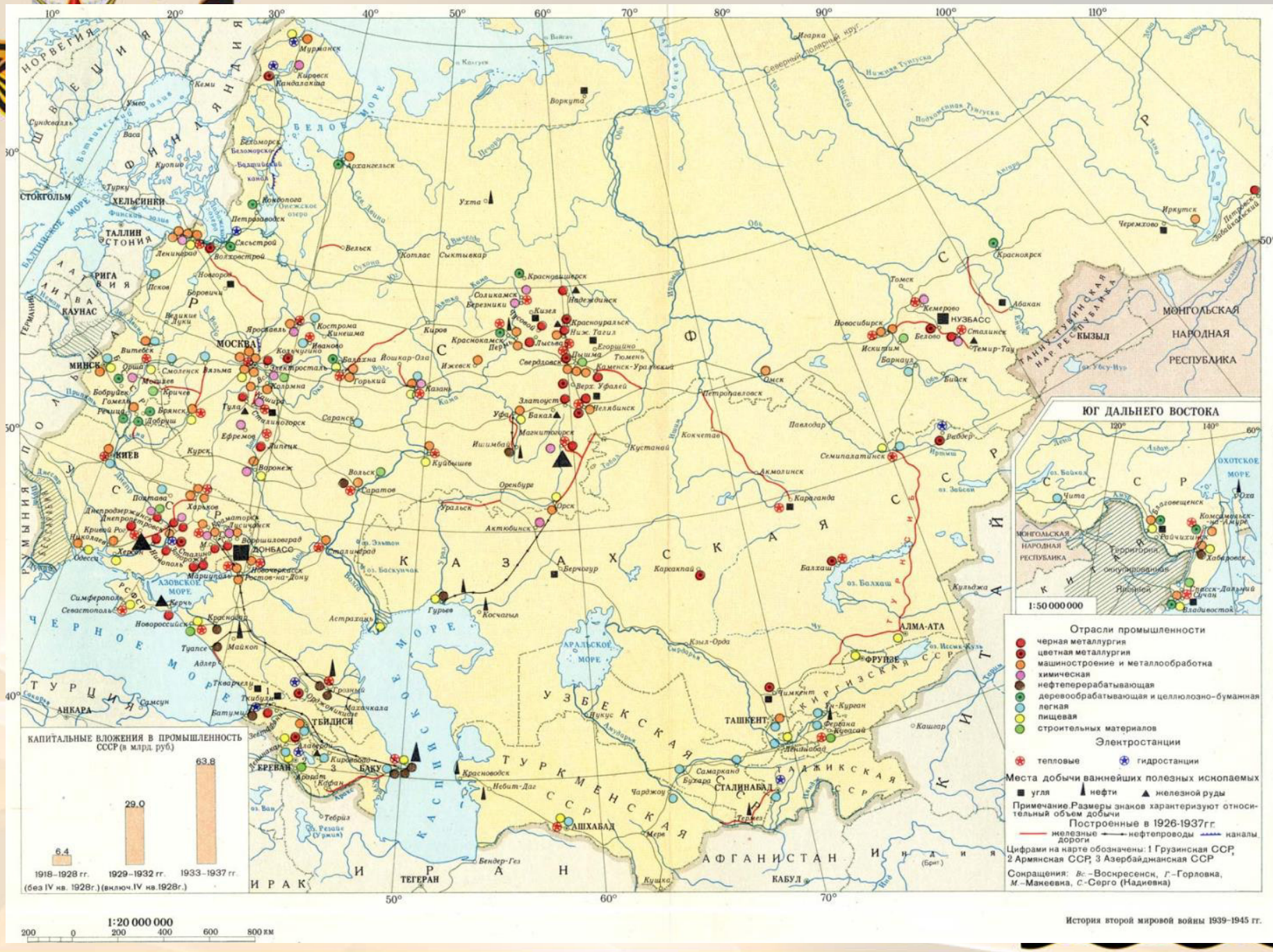

История второй мировой войны 1939–1945 гг.

Чрезвычайные меры:

1. разработан военно-хозяйственный план производства всех видов вооружения и боеприпасов;
2. усилена жесткая система централизованного управления промышленностью, транспортом и сельским хозяйством;
3. созданы специальные наркоматы по выпуску отдельных видов вооружений, Комитет продовольственного и вещевого снабжения Красной Армии, Совет по эвакуации.
4. Эвакуация промышленных предприятий и людских ресурсов в восточные районы страны.
5. в 1941-1942 гг. на Урал, в Сибирь, Среднюю Азию было перемещено около 2500 предприятий и 11 млн. человек;
6. начался массовый выпуск современных видов оружия (самолетов, танков, артиллерии).

1941 - 1945

Экономика

В экономической политике правительства страны выделяются 2 периода.

- **Первый – 22 июня 1941 – конец 1942 г. –** перестройка экономики на военный лад в сложнейших условиях поражений Красной Армии.
- **Второй – 1943-1945 гг.** – стабильно возрастающее военно-промышленное производство, достижение экономического превосходства над Германией и ее союзниками.

Рабочий класс – фронту!

С 1941 по 1944 гг. **увеличилось производство**

- самолетов **в 3,3 раза**
- авиамоторов **в 5,4 раза**
- танков **в 2 раза**
- дизельных моторов **в 4,6 раза**

1941 - 1945

Труженики села- фронту!

80% всей рабочей силы в деревне составили – женщины, старики и дети

За 1941-1944 гг. колхозы и совхозы дали стране

4,3 миллиарда пудов зерна

1941 - 1945

Социальная политика

– На фронт были мобилизованы многие миллионы советских людей. Обязательное всеобщее обучение военному делу охватило 10 млн. человек в тылу.
– В 1942 г. была введена всеобщая трудовая мобилизация городского и сельского населения, ужесточены меры по укреплению трудовой дисциплины.
– С осени 1941 г. было введено централизованное распределение продуктов питания (карточная система), позволившее избежать массового голода.

1941 - 1945

Так случилось – мужчины ушли на фронт

**Победа добывалась на фронте,
а оружие ковалось в тылу.**

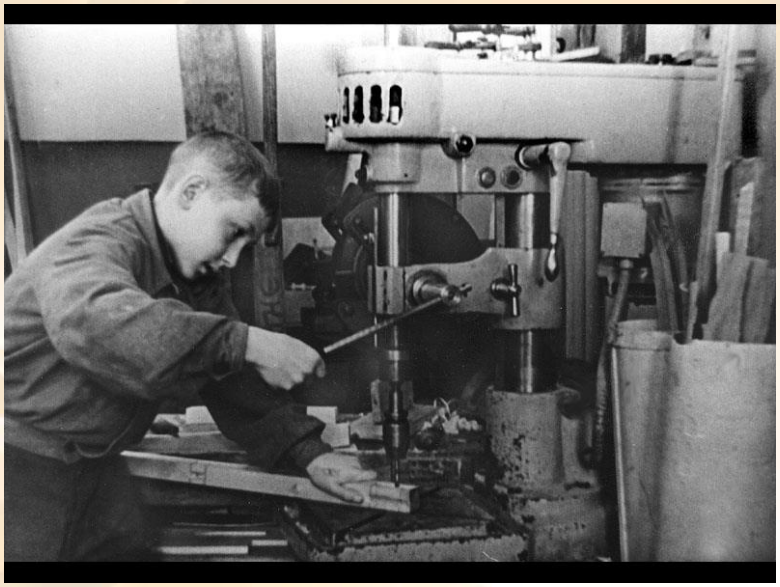

Дети – труженики тыла

1941 – 1945

Томск и томичи для фронта и победы

Мария Октябрьская

Геннадий Цоколаев – первый Герой Советского Союза из томичей

1941 - 1945

- **Сибиряки сражались на самых тяжелых участках Сталинграда, защищая Мамаев курган, тракторный завод, «Баррикады». В огне и дыму Сталинграда 284-я стала 79-й гвардейской дивизией.**
- **Запорожье… Одесса… Лодзь.. Люблин… Берлин … - таков боевой путь дивизии.**
- **Дивизия закончила войну четырежды орденоносной, гвардейской.**

Все для фронта, все для Победы

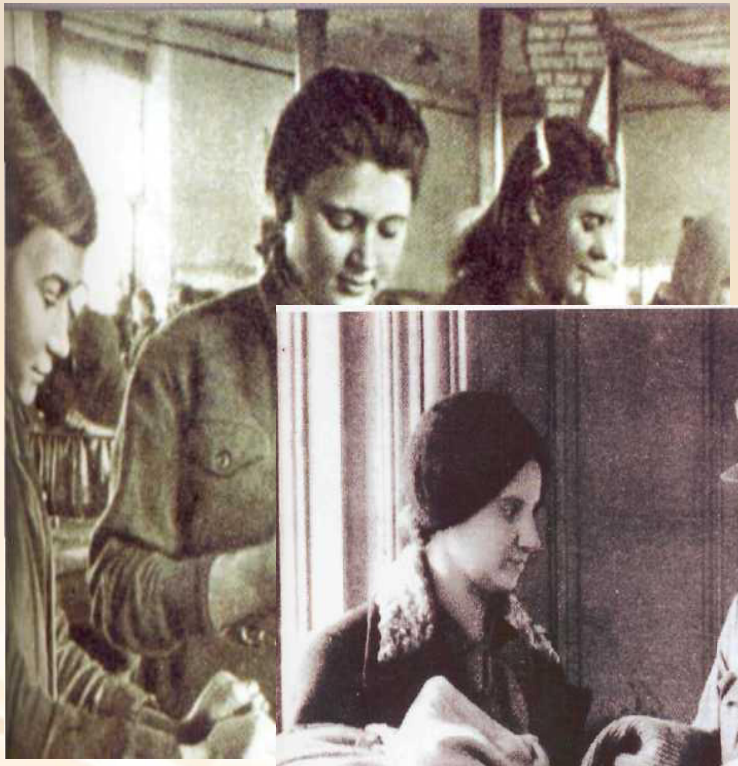

1941 - 1945

За годы войны Томск принял более 100 000 раненых

Значительный вклад в улучшение работы госпиталей внесли медики. В Томске было создано 11 эвакогоспиталей, где широко использовали отечественную камфору, из коры пихтового дерева, созданную Н.В.Вершининым, Д.Д.Яблоковым, В.В.Ревердатто, грамицидин и нативной пенициллин, изготовленный сотрудниками Томского института вакцин и сывороток под руководством профессора С.П.Карпова, мазь профессора Д.И.Гольдберга для плохо заживающих ран. По предложению А.Г.Савиных и С.П.Ходкевича вместо дефицитной ваты начали использовать сфагновый мох.

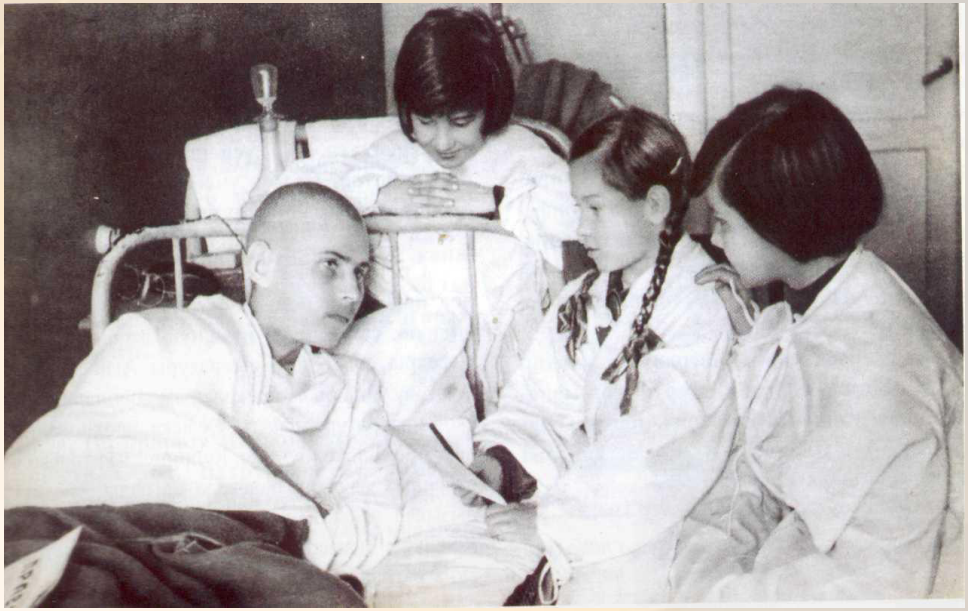

1941 - 1945

Зырянский район
для фронта и победы

1941 - 1945

1941 - 1945

Новогодняя открытка для фронтовика

Посылки на фронт

Ленинградско-Зырянский детский дом №1. 1942 год.

Медаль
«За доблестный труд в Великой Отечественной Войне 1941-1945 гг.»

- Учреждена указом Президиума Верховного Совета СССР от **6 июня 1945 года**
- В соответствии с Положением о порядке вручения медали, утвержденным Секретариатом Президиума Верховного Совета СССР 21 августа 1945 года, этой медалью награждались лица, проработавшие на предприятии, в учреждении, на транспорте, в совхозе, МТС не менее **одного года в период июнь 1941 года - май 1945 года.**
- Награждено более **16 миллионов человек (16 096 750).**

Авторы рисунка медали –
художники Андрианов И.К. и Романов Е.М.

Ответим на главный вопрос урока:

Почему советский тыл выдержал испытание войной?

Создание сильной экономической базы на востоке страны

Единство фронта и тыла

Морально-политическое единство советского общества

Глубинное чувство патриотизма

Осознание личной ответственности каждого в общем деле победы над врагом

Говорят, что в третьем тысячелетье
Изменилось всё на огромной планете:
Изменились законы, изменились понятия,
Увлеченья, пристрастья, виды занятий…
Что другая растет молодежь и что ей
Никакого нет дела до дедовских дней,
Будто ей наплевать на историю в целом,
Что ей память чужда, в ней душа оскудела.
Только не все это правда!
Помнит нынешняя молодежь…
Помнит и никогда не забудет,
Потому что без памяти жизни не будет!

1941 - 1945

УЧИТЕЛЯ-ФРОНТОВИКИ ТОМСКОЙ ОБЛАСТИ

Шериф Н. В.

МОУ СОШ №4 городского округа

Стрежевой Томской области

Сигнал
тревоги
над страной:

«Подкрался
враг,
Как вор
ночной».

Сегодня будет день воспоминаний
И в сердце тесно от высоких слов.
Сегодня будет день напоминаний
О подвиге и доблести отцов

Подвиг - героический, самоотверженный поступок, важное по своему значению действие, совершаемое в трудных условиях.

Число жертв в Великой Отечественной войне в СССР

Гутов Федор Алексеевич

(1907-1.05.1944)

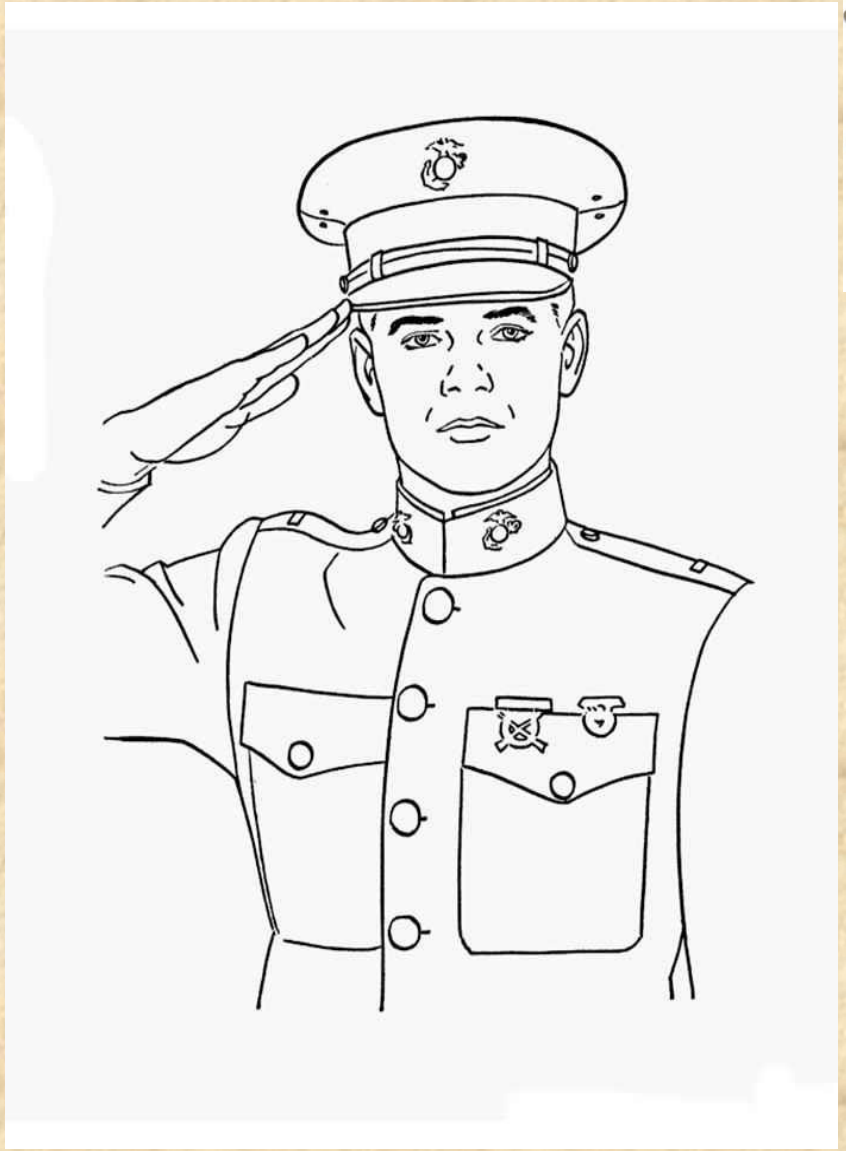

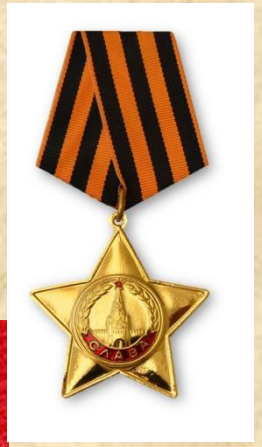

Новиков Петр Васильевич

(1910-9.07.1944 г)

Задача :

-дать знания

-воспитать советский патриотизм

-воспитывать ненависть к врагу

Александр Николаевич Сабанцев

Смирнов Алексей Иванович

02.03.1915 — 13.02.1982

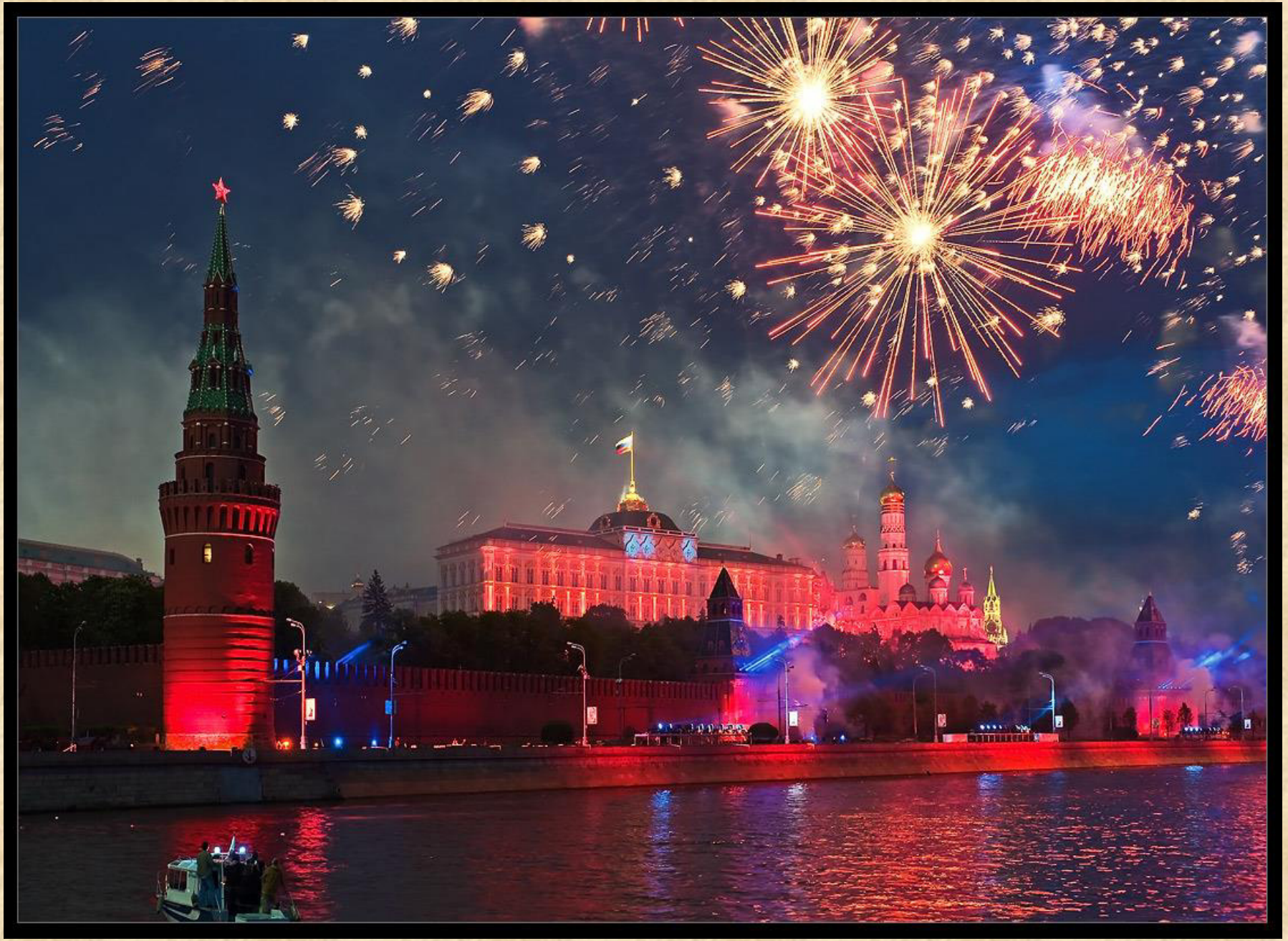

Я помню, я горжусь!

Внеурочное занятие в рамках конференции на тему: кая область в годы Великой Отечественной

«Красный обоз»

Подготовили: Гафнер Е.И., Кривошеина О.С., учителя истории и обществознания

Класс: 8

с. Александровское 2020г.

1941 - 1945

«Тот уголок земли, где ты увидел мир, где сделал первый шаг, всегда должен быть для тебя самым лучшим на свете»

(Э.Межелайтис)

Современный человек должен знать свою историю, историю своей страны, своего села.

Видеоролик

ХАНТЫ-МАНСИЙСКИЙ АО
Нижневартовск
Былино
Стрежевой
Соснина
Александровское
Тополевка
Лукашин Яр
Парьяк
Ванжиль-Кынак
Тедель-Кынак
Молодежный
Пырчино
Бульвар
Белый Яр
Усть-Тым
Васюган
Катыльга
Каргасок
Мыльджино
Нов.Васюган
Караси
Парабель
Инкино
Новиково
Колпашево
Моисеевка
Майск
Усть-Чузик
Осипово
Подгорное
Шмаковка
Лавровка
Кедровый
Казанка
Кудрявчик
Белосток
Седельниково
Бол.Галка
Карбыза
Надеждинка
Плотниково
Пироговка
Нов. Майзас
Биаза
Мыс
Старо-Ювала
Новотроицк
Урез
Федоровка
Пихтовка
Болотное
Яшкино
Юрга
Анжеро-Судженск
Северск
Томск
Итатка
Чердаты
Асино
Красная Горка
Берегаево
Байгалы
Тегульдет
Пасечное
Смолокуровка
Батурино
Могочин
Белояровка
Клюквинка
Усть-Озёрное
Лосиноборское
Зотино
Ярцево
Сым
Яя
Мариинск
КРАСНОЯРСКИЙ КРАЙ
ОМСКАЯ ОБЛАСТЬ
НОВОСИБИРСКАЯ ОБЛАСТЬ
КЕМЕРОВСКАЯ ОБЛАСТЬ
60°
58°
56°
76°
80°
88°

Шевченко Т.А.

Второе пленарное заседание состоится 13 декабря, с 6 до 9 часов вечера. Доставки.

ПЕРВЫЕ РЫБНЫЕ ОБОЗЫ ИЗ НАРЫМСКОГО ОКРУГА

10 декабря в Томск прибыл первый обоз с рыбой из Нарымского округа. Пришло 109 подвод. 11 декабря к вечеру в город прибудет второй обоз — 130 подвод. Обозы привезли 500 центнеров замороженной первосортной нарымской рыбы. В коробах и корзинах — полуметровые моксуны, блестящие сырки, жиром оплывшие ельцы, много нельмы. Кроме мороженной есть значительное количество и копченой рыбы.

Всего из Нарымского округа тронулось в путь с рыбой свыше 2100 подвод. В Томск обозы приходят частями. Большой обоз из Каргасокского района—400—500 лошадей — ожидается в Томск 14 декабря.

Навстречу обозам выезжали заведующий рыбным отделом обкома партии тов. Юзгин, представитель Рыбтреста т. Богомолов. С одним из обозов едет тов. Большаков — секретарь Нарымского окружкома партии. При каждом обозе — политруки. Большинство возчиков — женщины — рыбачки Нарымского округа. Они прекрасно ведут обозы, несмотря на дальность расстояния. Самому дальнему обозу из Александровского района надо проехать до Томска около 800 километров. В Томске возчики-нарымчане встретили радушный прием, организованный Томским горкомом ВКП(б) и Рыбтрестом.

Е. ЦЕЛЕБРОВСКИЙ.

Адрес ре

МН30695

Шевченко Т.А.

Приложение № 1 к постановлению исполкома Од совета и бюро ОК ВКП(б) от 22.XI.1942г.

206

ГРАФИК

...ижения Красного обоза с рыбой для рабочих Кузбасса.

Наименование районов.	Количество выделяемых лошадей для Красного обоза.	Количество вывезенной рыбы (в пудах)	Дата выхода обоза из района	Дата прихода обоза в Томск
...лександровский	100	2800	2.XII	22.XII.
...аргасокский	400	7200	5.XII	21.XII.
...асоганский	50	900	1.XII	23.XII
...арабельский	400	7200	3.XII	17.XII
...олпашевский	400	7200	6.XII	16.XII
...ерх-Кетский	50	900	3.XII	19.XII
...аинский...	300	5400	5.XII	15.XII
...олчановский	200	3600	8.XII	14.XII
...ривошеинский	200	3600	8.XII	13.XII
ИТОГО:	2100	37800		

...:Пом.секретар... ...Торопов)

Из фондов ЦДНИ ТО

Я помню, я горжусь!

Директору ЦИТМ НКБ тов. РОГОЖКИНУ Н. В.
Зам. главного инженера тов. АВРАМЕНКО И. Г.
Инженеру-конструктору тов. НАТАНСОН Я. Г.
Инженеру-электрику тов. ВЛАДИМИРОВУ М. К.

Ваш самоотверженный труд, направленный на усиление мощи нашей Родины, ее защитников — любимой Красной Армии, Военно-Морского и Воздушного Флотов, беспощадно громящих немецко-фашистские банды, высоко оценен Правительством.

Вокзальный райком ВКП(б) и райисполком от лица всех трудящихся нашего района, партийной организации горячо поздравляют вас с высокой правительственной наградой и желают дальнейшей плодотворной работы.

Еще смелее дерзайте в науке, больше усиливайте нашу боевую технику. Своим беззаветным трудом в тылу — крепите удар по озверелому врагу.

Секретарь Вокзального РК ВКП(б) А. КЛЕШНИН.

Председатель райисполкома М. КРЕЧМЕР.

В ОДНОМ ИЗ ТЫЛОВЫХ ГОСПИТАЛЕЙ

[illegible]

В. ТОМИЛОВА.

ПО ГОРОДУ

ОТКРЫТИЕ НАУЧНОЙ СЕССИИ ПЕДИНСТИТУТА

[illegible]

ПЕРВЫЕ РЫБНЫЕ ОБОЗЫ ИЗ НАРЫМСКОГО ОКРУГА

[illegible]

Е. ЦЕЛЕБРОВСКИЙ.

НАЛЕТ АНГЛИЙСКОЙ АВИАЦИИ НА ИТАЛИЮ

Последствия воздушных бомбардировок

[illegible]

Подробности налета на Турин

[illegible]

Новый налет английской авиации на Турин

[illegible]

ВОЕННЫЕ ДЕЙСТВИЯ В СЕВЕРНОЙ АФРИКЕ

[illegible]

Военные действия в Тунисе

[illegible]

Заявление генерал-губернатора Французской Западной Африки

[illegible]

ВОЙНА НА ТИХОМ ОКЕАНЕ

[illegible]

Бои на Новой Гвинее

[illegible]

На Ливийском фронте

[illegible]

Югославские партизаны теснят войска оккупантов

[illegible]

Столкновения между рабочими и полицией в Берлине

[illegible]

Увеличение армии США

[illegible]

ПРОВОКАЦИОННАЯ СТРЯПНЯ О „ПОКУШЕНИИ" НА ПАПЕНА ПРОВАЛИВАЕТСЯ С ПОЗОРОМ

Подсудимый Сулейман отказался от вынужденных пытками лживых показаний против советских граждан

[illegible]

КИНО

„КАК ЗАКАЛЯЛАСЬ СТАЛЬ"

[illegible]

В. ХРОМОВ.

ПИСЬМО В РЕДАКЦИЮ

[illegible]

В. НАУМОВА-ШИРОКИХ.

ИЗВЕЩЕНИЯ

[illegible]

Кировский ГК ВКП(б).

Ответственный редактор С. ЧЕРКАССКИЙ.

ТРЕБУЮТСЯ:

[illegible]

публичная защита диссертации

[illegible]

Сергея Васильевича КАСАТКИНА

[illegible]

Сергея Васильевича КАСАТКИНА

[illegible]

Адрес редакции: Советская, № 47, телефоны: редактора — 754, секретаря — 790, общий — 994.

МН30696 Типография издательства «Красное Знамя». Заказ 7224

1941 - 1945

Шевченко Т.А.

КРАСНЫЙ ОБОЗ

★ ★ ★

Многонациональный советский народ развернул активную подготовку к 50-летию образования Союза Советских Социалистических Республик.

На протяжении всей истории СССР все его республики обороняли и укрепляли великое советское государство.

В настоящем повествовании автор Л. Ф. Шушаков рассказывает о суровых днях Великой Отечественной войны, о том, как труженики нарымского края помогали громить врага, день и ночь ковали победу над фашизмом.

★ ★ ★

Единение

—Дорогие друзья, прошу встать...

Поднялись все и минуту стояли молча.

—Это наша почесть погибшим землякам, — продолжал секретарь райкома партии Василий Петрович Лямов. Он назвал несколько фамилий александровцев, героически погибших в сражениях с фашистами.

—Не надо слез. Горе. Да, оно у нас большое. Сердцу больно, но не поможет крик. Мужество — главное в человеке.

Василий Петрович Лямов призывал всей силой своей души и сердца. Присутствующие впитывали в себя слова. Отдельные тихо плакали. Женщина между колен держала сына и гладила его по голове, а рядом с ней поседевший старик приставил к уху ладонь и на секунду не отпускал ее, чтобы лучше слышать.

Василий Петрович, энергичный, опытный партийный работник, участник строительства Магнитки, работал секретарем окружкома ВКП(б). Фронту и промышленным городам тыла нужно было продовольствие. Александровскому району дано задание добыть 100 тысяч центнеров рыбы в год. Десятки ответственных работников - коммунистов и комсомольцев окружного центра во главе с Лямовым были посланы тогда с боевым заданием: во что бы то ни стало решить эту нелегкую задачу.

Это была трудная борьба. Суровая зима, лучшие рыбаки ушли на фронт. Женщины, старики и подростки должны были выполнять небывало большой план добычи рыбы. Коммунисты и комсомольцы организовали и возглавили эту борьбу. И труженики колхозов добивались, казалось, невозможного. Они рыбачили день и ночь при любой погоде. Кроме того, на алтарь Победы люди отдавали все, что можно было дать.

Телеграмма И. В. Сталина секретарю Новосибирского обкома ВКП(б) М. В. Кулагину (округ тогда входил в Новосибирскую область) — „Передайте колхозникам и колхозницам Новосибирской области, собравшим 106 миллионов рублей на постройку боевых сибирских эскадрилей „За Родину" и внесшим в фонд Красной Армии 110 тысяч пудов хлеба, шерсть, птицу и рыбу, — мой братский привет и благодарность Красной Армии".

И вот митинг. Участники его провозглашали: „Красная Армия наступает. Мы, работники тыла, не должны отставать! Смерть немецким оккупантам! Бороться за добычу 1000 пудов рыбы в год на каждого рыбака!" Здесь же было решено выслать обоз с рыбой кузбассовцам, дающим фронту уголь, сталь, броню.

Окружком партии горячо поддержал патриотический почин александровцев и создал штаб по организации и формированию таких обозов в каждом районе округа. Руководить штабом утвердили секретаря окружкома ВКП(б) по рыбной промышленности Александра Матвеевича Большакова.

(Продолжение в сл. номере)

КРА

В семье рыбака

(Из дневника)

Продолжение. Нач. см. в №

Коммунист, бригадир р
баков колхоза Никол
Лаврентьевич рассказыва
— До войны в наш
колхозе было много
роших рыбаков. Потом
их проводили на защ
родной земли от фаш
ских грабителей. Уход
шие на фронт крепко
крепко наказали: наде
на вас, отцы, и на
братишки и сестры.
немся, чтоб все было,
надо. А придем мы т
ко с победой. Ну что
начали мы рыбачить
них. Четыре опытных
бака — на весь колхоз.
тальные девчата, да
цы-подростки. Женщ

А. Шушаков.

КРАСНЫЙ ОБОЗ

В семье рыбака

(Из дневника)

Продолжение. Нач. см. в № 42.

Коммунист, бригадир рыбаков колхоза Николай Лаврентьевич рассказывал:

— До войны в нашем колхозе было много хороших рыбаков. Потом мы их проводили на защиту родной земли от фашистских грабителей. Уходившие на фронт крепко-накрепко наказали: надежда на вас, отцы, и на вас, братишки и сестры. Вернемся, чтоб все было, как надо. А придем мы только с победой. Ну что ж, начали мы рыбачить без них. Четыре опытных рыбака—на весь колхоз. Остальные девчата, да мальцы-подростки. Женщины тоже присоединились.

Мы беседовали с Николаем Лаврентьевичем в большом, как называют на Севере, со связью доме в с. Волкове, что недалеко от Александровского. Шумно было здесь в мирное время от задорного смеха молодежи. Тише стало теперь, когда колхозники проводили сыновей Кривошеина на защиту Родины.

Ранним зимним утром быстро пустели просторные комнаты большого дома. Хозяин и дочь уходили рыбачить на реку, младший сын—на охоту, сноха—возить сено. Пятилетний внук Гера убегал кататься на лыжах. Оставалась одна маленькая старушка Таисья Георгиевна—целый день она без устали хлопотала по хозяйству. На фронте пять ее сыновей. Снаряжала в Красную Армию шестого, младшего. Уже готовы теплые рукавицы, белые, пушистые. Неутомимые старые руки проворно двигали железными спицами— скоро будут связаны теплые носки. Работая, она вслушивалась в унылое завывание вьюги, поджидая рыбаков, а может, и сыновей.

Застывшая, заснеженная Обь изрезана широкими следами саней. Старый, опытный рыбак Николай Лаврентьевич со своим 13-летним помощником Сашей Волковым совершал очередной обход, просматривал ловушки.

—Веселее, паря, тяни,— подбадривал он Сашу. Тот проворно вытягивал отяжелевшую стяжку. Затрепетали на морозе, засверкали четыре серебристые нельмы. Для начала неплохо—не менее 20 килограммов.

По реке разносились звонкие девичьи голоса. Это дочь Кривошеина комсомолка Лида с подругой (тоже комсомолкой) Дусей Ждановой просматривали сети. Они привыкали рыбачить самостоятельно.

Тихий вечер опускался на реку. В деревушке мерцали огни. Прозрачно-голубые звезды выглянули с неба. Рыбаки ушли домой.

Собралась вся семья Кривошеина. Поужинав, снова за работу, отдыхать некогда. Надо на завтра подготовить ловушку. Приходят Дуся, Саша, и все рыбаки перебирают самоловы, сети, просушивают их. Свет в доме гаснул лишь на несколько часов.

Ларино— небольшая деревушка. Она расположена там, где в Обь впадает Ларьеган — извилистая речка. Рыбы в ней было много. И вот зимой к верховью ее направилось несколько подвод, чтобы там добыть рыбу и вывезти ее.

Нелегко покорялась природа. Но, сжимаясь от сорокаградусного мороза, люди преодолевали препятствия. Они протаптывали глубокие снега, чтобы облегчить путь „нарымкам", которые везли продовольствие и орудия лова, необходимый запас фуража. Когда людей одолевала усталость, жажда к отдыху, теплу и пище, караван останавливался. Загорались костры.

...И так в каждой семье шла напряженная подготовка к отправке Всенарымского красного обоза шахтерам и металлургам Кузбасса.

(Продолжение следует)

Комиссар

(Продолжение. Начало см. в № № 42, 43)

В то время Колпашево было центром Нарымского округа. Здесь сосредотачивались лучшие партийные силы, которые руководили всеми коммунистами Нарыма. Отсюда по совету и согласию обкома партии высылались на ответственные и трудные участки работы в районы боевые воспитанники партии и комсомола, оказывалась необходимая помощь районным партийным организациям.

Александр Матвеевич Большаков — это потомственный сормовский рабочий. Он с времен гражданской войны трудился здесь на Севере. От лесозаготовителя Пиковского участка, от председателя Северского и Зайкинского сельсоветов он вырос до председателя нарымского окрисполкома, а затем стал секретарем окружкома партии.

Александр Матвеевич жил, трудился, идеологически формировался в период ожесточенной классовой борьбы. Период коллективизации был большой школой для коммуниста Большакова.

— Я хорошо знал большевика Константина Исаевича Коновалова, председателя Северского сельсовета, который осенью 1929 года зверски убит кулацкими бандитами, — вспоминает он.

Василий Алексеевич Мурзин — первый председатель Матюшкинской коммуны „Путь ленинизма". Это трудный период. Обостренная классовая борьба. Но Мурзин проявил себя настоящим коммунистом, преодолевая трудности. В этом ему много помогал Александр Матвеевич. И, наконец, он хорошо знал с начала создания Нарымского округа первого секретаря окружкома КПСС Григория Александровича Беляевских. Работая под его руководством, Большаков воспитал в себе стойкость и мужество настоящего большевика.

Незаурядный организатор, умеющий находить подход к сердцам людей, Александр Матвеевич всегда и везде пользовался уважением и заслуженным авторитетом. Чтобы успешно решить такого большого масштаба задачу, которую поставили перед собой трудящиеся Нарыма, — послать всенарымский Красный обоз с рыбой в Кузбасс — требовался хороший вожак, боевой комиссар, обладающий непреклонной волей и необходимыми организаторскими способностями. Окружком партии доверил это дело А. М. Большакову.

За короткое время во всех районах округа были созданы штабы по подготовке и формированию обозов. Борьбе за рыбу металлургам и шахтерам подчинено все — люди, транспорт и время. Организовывались заезжие дворы, куда подвозился фураж для лошадей, создавались необходимые условия для людей. В колхозах готовились добротные сани, отбирались лучшие кони, сопровождать обоз доверялось лучшим из лучших.

Коммунисты и комсомольцы повсюду становились вожаками и организаторами. Трудно представить, кто тогда не добывал рыбу. Работали под девизом: все для фронта, все для победы. За Родину — труд и жизнь. А комиссар Большаков — беспрерывно в пути: то в один, то в другой район, не спал сутками. Он умел успевать везде, оказывал помощь, держал постоянную связь с районными штабами.

Соседи

(Из блокнота)

Деревня, окутанная утренней мглой, потерялась за лесом. Мы продолжали путь по Тыму. Дорога то выходила на берег, то удалялась от него и вилась по перелескам, через болота, протоки и речки.

Ямщик, в черной, собачьей дохе, изредка покрикивал на лошадей. Пара гнедых, запряженных гуськом, бежала резво. Пурга перемела дорогу. Передняя лошадь — маленькая, большеголовая, быстро находила путь.

Выехали на чистое поле. Буря усилилась.

— До деревни рукой подать, а мы сколько скребемся, — повернувшись ко мне, проговорил кучер, когда заехали в густой коряжливый тальник. Здесь ветер не хлестал резко и не бросался снегом, дорога была корытом. Подвода остановилась. Кучер взял из кошевки немного сена и смел им снег с лошадей, очистил их морды ото льда, а затем, докурив трубку, выбил из нее пепел и, поудобней усевшись на облучке, спросил:

— Дальше двигать будем? Теперь скоро деревня — вот за этим поворотом. К Варламу завезу, рассказы послушаешь.

Кошевка скрипнула. Мы продолжали путь.

Старый Варлам плохо слышит. Время берет свое. Варламу много лет. Живет он в большой избе с узорчатыми наличниками. Рубили ее уже при советской власти.

Старик перебирал самоловы. На стене висели сети, фитили.

— Тебя берет интерес, почему я, старый, а рыбачу в такие морозы? — спросил Варлам. — А знаешь, почему я это делаю? Послушай, все расскажу.

Варлам минуту помолчал, набил трубку, затянулся и продолжал.

— Богаты здешние края. Реки и озера изобилуют рыбой, бескрайняя тайга — пушниной, дичью. Болота и те полны ягод. Шибко много промышляли мы пушнину, добрую рыбу. Приезжали купцы, забирали все, взамен соли, водки и хлеба давали. Пьяные, забывали мы нужду и горе. Кончался хлеб, питались рыбой, мясом. Бывало и так: причалит к берегу баржа с мукой, у кого есть пушнина, рыба — купит. У большинства же не на что было купить. Со слезами смотрели, как торопливо удалялась баржа. Многие семьи снимались и уходили дальше в тайгу. Ушел и я. Построил коромо, думал, никто меня не найдет здесь. Придет весна, сам отвезу пушнину в город, куплю хлеба, товара. Ан, не вышло. Один субчик нашел меня. А получилось так. В нашей здесь стороне постоянно проживал Пробкин. Он разъезжал из юрты в юрту. По дешевке обманом скупал пушнину, а весной на пароходе отправлял ее своему хозяину — купцу в Томск. В соседних юртах — недалеко отсюда, Пробкин споил охотников и забрал меха. Видно, обрадовался удаче, шибко напился и сам. Пьяный, а сообразил, каналья, что если в ночь не уехать, утром мужики проснутся и отберут награбленное богатство. А тут возьми да и скажи кто-то, что в тайге живет Варлам и что у него много добытой пушнины. Пробкина поборола жадность. В ночь он явился ко мне.

Варлам выколотил из трубки пепел и набил ее снова.

— Опохмеляясь, Пробкин угощал и меня. Как он уехал, не помню. Проснулся под столом. Возле меня куски хлеба, пустые бутылки да лоскутки товара. В углу, где лежала пушнина — пусто...

Рассказчик посмотрел на меня отцветшими глазами и тяжело вздохнул.

— Подай-ка мне, — протянул он руку в угол. Там висела скрипка с одной струной. Варлам взял ее, с минуту молчал, а затем заговорил дрожащим голосом.

— Теперь мы живем не так, не в землянках, а вот — в избах. Слушаем радио. Наши дети, внуки и правнуки книги читают, увидели электрический свет. Живем в достатке. И купцы не подкрадываются теперь к нам, чтобы споить и грабить.

Потухшую трубку Варлам положил на стол, осторожно дотронулся морщинистыми пальцами до струны и стал играть тихо-тихо и, слегка раскачиваясь, запел. Это была не песня, а мелодекламация — продолжение рассказа.

В темноте мы были долго,
Не видали света, солнца,
С нами в юртах жило горе,
Наши дети умирали,
Голод в гости приходил...
А теперь над миром встало
Солнце светлое — Советы.
От его лучей горячих
Оживают лес и камни,
Воды рыбой закипают,
И „Нарымка" — наша лошадь,
Куда хочешь, нас увозит.
Звери ходят табунами,
Умножаются олени.
Сердце весело стучит;
От его лучей горячих
Разбегаются повсюду
Быстроходные машины.
Над тайгой стальные птицы
Пролетают вперегонки.
По рекам бегут без весел
Лодки с хитрыми винтами.
В лодках гости приезжают
И беседуют как братья.
Это все пришло с Советом,
Это Ленин нам принес!

В воцарившейся тишине было слышно тикание ходиков да шипение самовара. Молчали и мы. Я понимал, верил, что этот старик, проживший век и испытавший всю тяжесть прошлого, с истинной радостью воспринимал настоящее.

— Вот пошто я рыбачу, вот пошто я, чем могу, помогаю убивать фашистов. И пусть наши братья, шахтеры, едят добытую мной рыбу.

(Продолжение следует.)

Навстречу 50-летию Союза ССР

КРАСНЫЙ ОБОЗ

Л. Шушаков.

Историческая справка об Александровском рыбокомбинате

- *15 сентября 1930 года в селе Александровском на основе многочисленных рыболовецких артелей, осуществлявших в районе рыбный промысел и сдававших рыбу «ИНТЕГРАЛСОЮЗУ» (подобие потребительской кооперации, которое принимаемую рыбу зимой отправляло гужевым транспортом в замороженном виде, а летом в соленом виде пароходами в Томск), была образована Александровская контора ЗАПСИБРЫБТРЕСТА.*
- *С организацией рыбозавода стали строиться производственные базы – рыбоприемные пункты в селах района как временные (сезонные) так и основные рыбпункты.*
- *В 1940-41 г. г. было 8 основных рыбообрабатывающих пункта и 38 временных (сезонных).*
- *В 1938 году построен первый коптильный цех из 3-х коптильных камер.*
- *В 1943 году был построен на базе эвакуированного Керченского завода Александровский консервный завод.*
- *Так же в районе действовали моторо-рыболовные станции Александровская и Новоникольская, Новоникольский рыбозавод.*
- *Объединение Новоникольского рыбозавода с Александровского произошло 16 мая 1946 года по приказу № 88 ТГРТ.*
- *Объединение Новникольской МРС с Александровской МРС 19 апреля 1947 года по приказу № 95 от 4 апреля.*
- *Слияние Александровского рыбозавода с Александровским консервным заводом произведено по приказу ТГРТ 4 апреля 1947 года № 95.*
- *Александровская МРС объединена с Александровским рыбокомбинатом 10 мая 1956 года, приказ Томского рыбтреста № 40 от 5 мая 1956 года.*
- *В 1995 году предприятие акционировалось и было создано АООТ «Александровский рыбокомбинат» постановлением Администрации района за № 93 от 27 марта.*
- *В 1996 году произошла реорганизация в ОАО «Александровский рыбокомбинат» постановление Главы района № 237 от 26 июня.*
- *В 2003 году предприятие прекратило свою деятельность в связи с банкротством.*

- *Главный специалист архива администрации района*
- *Н.А. Зинер (выдана 14.06.2007)*

Большакова Александра Матвеевича

Стихотворение (басня) Ивана Крылова. «Обоз»

«ОБОЗ»

С горшками шел Обоз,
И надобно с крутой горы спускаться.
Вот, на горе других оставя дожидаться,
Хозяин стал сводить легонько первый воз.
Конь добрый на крестце почти его понес,
Катиться возу не давая;
А лошадь сверху, молодая,
Ругает бедного коня за каждый шаг:
«Ах, конь хваленый, то-то диво!
Смотрите: лепится, как рак;
Вот чуть не зацепил за камень; косо! криво!
Смелее! Вот толчок опять.
А тут бы влево лишь принять.
Какой осел! Добро бы было в гору
Или в ночную пору, -
А то и под гору, и днем!
Смотреть, так выйдешь из терпенья!
Уж воду бы таскал, коль нет в тебе уменья!
Гляди-тко нас, как мы махнем!
Не бойсь, минуты не потратим,
И возик свой мы не свезем, а скатим!»
Тут, выгнувши хребет и понатужа грудь,
Тронулася лошадка с возом в путь;
Но только под гору она перевалилась,
Воз начал напирать, телега раскатилась;
Коня толкает взад, коня кидает вбок;
Пустился конь со всех четырех ног
На славу;
По камням, рытвинам пошли толчки,
Скачки,
Левей, левей, и с возом – бух в канаву!
Прощай, хозяйские горшки!

Как в людях многие имеют слабость ту же:
Всё кажется в другом ошибкой нам;
А примешься за дело сам,
Так напроказишь вдвое хуже.

Стихотворение Михаила Исаковского: «Русской женщине»

«РУССКОЙ ЖЕНЩИНЕ»

...Да разве об этом расскажешь,
В какие ты годы жила!
Какая безмерная тяжесть
На женские плечи легла!..

В то утро простился с тобою
Твой муж, или брат, или сын,
И ты со своею судьбою
Осталась один на один.

Один на один со слезами,
С несжатыми в поле хлебами
Ты встретила эту войну.
И все - без конца и без счета
Печали, труды и заботы
Пришлись на тебя на одну…

Стихотворение Ивана Краснова: «В Сибири не было войны…»

В Сибири не было войны,
Но бесконечны павших списки.
В Сибири не было войны,
Но в каждом парке обелиски.
Сибирь, кормившая страну,
Ждала нас, мучась и печалясь.
Из ста, ушедших на войну
Всего лишь трое возвращались.
В Сибири не было войны,
Но ширилась Сибирь полками,
И лучших воинов страны
С тех пор зовут сибиряками.

Литература.

1. Земля Александровская: Сборник научно- популярных очерков к 75 – летию образования Александровского района / Отв. Ред. Я.А.Яковлев. – Томск: Издательство Том. Ун-та, 1999.
2. Газета «Красное знамя» от 12 декабря 1942 год
3. Газета «Северная звезда» №42 1972 год
4. Газета «Северная звезда» № 43 1972 год
5. Газета «Северная звезда» № 44 1972 год
6. Газета «Томские промыслы» № 5 от 31 мая 2018 год
7. Архивный материал музея с. Александровского Томской обл.
8. https://cdnito.tomsk.ru/2018/08/01/в-память-о-великой-войне-нарымский-кра/

Томский областной ИНСТИТУТ повышения квалификации и переподготовки работников образования
ТОИПКРО

Мы ускоряем развитие, сохраняя детские мечты
ОБЛАСТНОЙ ЦЕНТР ДОПОЛНИТЕЛЬНОГО ОБРАЗОВАНИЯ

75 ПОБЕДА! 1945–2020

СБОРНИК ПРЕЗЕНТАЦИЙ УЧАСТНИКОВ РЕГИОНАЛЬНОЙ НАУЧНО-ПРАКТИЧЕСКОЙ КОНФЕРЕНЦИИ УЧИТЕЛЕЙ ИСТОРИИ

«Актуальные вопросы в преподавании истории.

Томская область в годы Великой Отечественной войны»